

ส่วนที่ ๑

สภาพทั่วไปและข้อมูลพื้นฐาน

๑. ด้านกายภาพ

๑.๑ ที่ตั้งของหมู่บ้านหรือชุมชนหรือตำบล

ที่ตั้งของหมู่บ้านในเขตองค์การบริหารส่วนตำบลต้นมะพร้าว

ตำบลต้นมะพร้าว ประกอบด้วย

หมู่ที่ ๑ บ้านนาโพธิ์

หมู่ที่ ๒ บ้านหนองกะปิ

หมู่ที่ ๓ บ้านต้นมะพร้าว

หมู่ที่ ๔ บ้านนาหลวง

ที่ทำการองค์การบริหารส่วนตำบลต้นมะพร้าว

(ปัจจุบันเป็นองค์การบริหารส่วนตำบลขนาดกลาง ณ วันที่ ๒๓ พฤศจิกายน พ.ศ. ๒๕๕๒)

ตั้งอยู่ที่ หมู่ที่ ๑ ตำบลต้นมะพร้าว อำเภอเมืองเพชรบุรี จังหวัดเพชรบุรี

- โทรศัพท์ ๐๓๒ - ๔๕๖๒๔๘, ๐๓๒ - ๔๕๖๒๔๙, ๐๓๒-๓/๓/๑๕๓๖

- โทรสาร ๐๓๒ - ๔๕๖๒๔๘, ๐๓๒-๓/๓/๑๕๓๖

๑.๒ ลักษณะภูมิประเทศ

ภูมิประเทศของตำบลต้นมะพร้าว มีลักษณะสภาพทั่วไปเป็นที่ราบลุ่ม ดินอุดมสมบูรณ์ เหมาะแก่การเกษตร

๑.๓ ลักษณะภูมิอากาศ

สภาพภูมิอากาศของตำบลต้นมะพร้าว มีสภาพดินฟ้าอากาศโดยทั่วไปอยู่ในเขตร้อนชื้น มีฝนตกชุกในฤดูฝน

ฤดูร้อน อากาศจะร้อนและแห้ง เริ่มตั้งแต่กลางเดือนกุมภาพันธ์ถึงกลางเดือนพฤษภาคมอุณหภูมิสูงสุดจะอยู่ในช่วงเดือนเมษายนถึงเดือนพฤษภาคม

ฤดูฝน เริ่มตั้งแต่กลางเดือนพฤษภาคม ฝนตกมากในช่วงเดือน พฤษภาคม - ตุลาคม จะมีฝนทิ้งช่วงในระยะเดือนมิถุนายนถึงกลางเดือนกรกฎาคม ซึ่งในระยะเดือนที่ฝนทิ้งช่วงนี้ จะยังคงมีฝนตก แต่ปริมาณของน้ำฝนอาจไม่เพียงพอต่อการเกษตร

ฤดูหนาว อากาศเย็นและมีหมอกในตอนเช้า เริ่มตั้งแต่กลางเดือนตุลาคมถึงกลางเดือนกุมภาพันธ์ ช่วงที่อากาศหนาวที่สุดอยู่ระหว่างเดือนธันวาคมถึงต้นเดือนมกราคม

๑.๔ ลักษณะของดิน

ทางทิศตะวันออกจรดด้านตำบลบางจากและตำบลหนองปลาไหล เป็นดินเหนียวเหมาะสำหรับปลูกข้าว จึงเป็นพื้นที่ทำนาเป็นจำนวนมาก และทางด้านทิศตะวันตกซึ่งติดกับถนนเพชรเกษม และตำบลห้วยท่าช้าง บริเวณนี้เป็นดินทราย ชาวบ้านจึงนิยมตั้งบ้านเรือน

๑.๕ ลักษณะของแหล่งน้ำ

ตำบลต้นมะพร้าวไม่มีแหล่งน้ำตามธรรมชาติ อาศัยน้ำจากคลองชลประทานเป็นหลัก เพื่อใช้ในการอุปโภค - บริโภค และใช้ในการเกษตรกรรม มีแหล่งน้ำกักเก็บน้ำที่ใช้สำหรับ อุปโภค-บริโภค จำนวน ๑ แห่ง

๑.๕ ลักษณะของไม้และป่าไม้

ในเขตองค์การบริหารส่วนตำบลต้นมะพร้าวไม่มีป่าไม้ เพราะพื้นที่ส่วนใหญ่เป็นพื้นที่เกษตรกรรม

๒. ด้านการเมือง/การปกครอง

องค์การบริหารส่วนตำบลต้นมะพร้าว มีทั้งหมด ๔ หมู่บ้าน ประชาชนให้ความร่วมมือด้านการเลือกตั้งเป็นอย่างดี โดยหน่วยงานให้ความสำคัญในเรื่องการรณรงค์ ประชาสัมพันธ์ ให้ข้อมูลที่ถูกต้อง เกี่ยวกับข้อกฎหมายของการเลือกตั้งที่กระทำได้และทำไม่ได้ให้ประชาชนได้รับทราบ ปัญหาต่างๆ ที่เกิดขึ้น องค์การบริหารส่วนตำบลต้นมะพร้าวได้พยายามแก้ไขปัญหามา โดยเรื่องจากการประชุมประชาคมท้องถิ่นทุกหมู่บ้านในเขตองค์การบริหารส่วนตำบล ในการจัดทำแผนพัฒนาตำบล จากผลการประชุมทุกครั้งที่ยังองค์การบริหารส่วนตำบลต้นมะพร้าวจัดขึ้น มีประชาชนสนใจเข้าร่วมประชุมรวมทั้งแสดงความคิดเห็นที่หลากหลาย ส่งผลให้องค์การบริหารส่วนตำบลต้นมะพร้าว ดำเนินงานตามความต้องการของประชาชน และประชาชนได้รับและมีส่วนร่วมในการพัฒนาตำบล โดยองค์การบริหารส่วนตำบลต้นมะพร้าวแบ่งเขตการปกครอง ดังนี้

๒.๑ เขตการปกครอง

ตำบลต้นมะพร้าว ได้ยกฐานะเป็นองค์การบริหารส่วนตำบลเมื่อ พ.ศ. ๒๕๔๗ มีพื้นที่ ๖.๓๙๗ ตารางกิโลเมตร หรือ ๓,๑๖๐ ไร่ ระยะห่างจากตัวจังหวัดเพชรบุรี ๑๐ กิโลเมตร

อาณาเขตขององค์การบริหารส่วนตำบลต้นมะพร้าว

ทิศเหนือ	จรดตำบลหนองปรุง	อำเภอเขาย้อย	จังหวัดเพชรบุรี
ทิศใต้	จรดตำบลหัวสะพาน	อำเภอเมือง	จังหวัดเพชรบุรี
ทิศตะวันออก	จรดตำบลวังตะโก	อำเภอเมือง	จังหวัดเพชรบุรี
ทิศตะวันตก	จรดตำบลห้วยท่าช้าง	อำเภอเขาย้อย	จังหวัดเพชรบุรี

ตำบลต้นมะพร้าวแบ่งเขตการปกครองดังนี้

- หมู่ที่ ๑ บ้านนาโพธิ์
- หมู่ที่ ๒ บ้านหนองกะปิ
- หมู่ที่ ๓ บ้านต้นมะพร้าว
- หมู่ที่ ๔ บ้านนาหลวง

๒.๒ การเลือกตั้ง

องค์การบริหารส่วนตำบลต้นมะพร้าวได้แบ่งเขตการเลือกตั้งนายกองค์การบริหารส่วนตำบลต้นมะพร้าว และสมาชิกสภาองค์การบริหารส่วนตำบลทั้งเขตตำบลต้นมะพร้าวเป็น ๑ เขตเลือกตั้ง

ปัจจุบันนายกองค์การบริหารส่วนตำบลมาจากคำสั่ง คสช. และปัจจุบันยังไม่มีเลือกตั้ง

๓. ประชากร ๓.๑ ข้อมูลเกี่ยวกับจำนวนประชากร

จำนวนหมู่บ้าน ๔ หมู่บ้าน				
หมู่ที่	ชื่อหมู่บ้าน	จำนวนครัวเรือน	หญิง	ชาย
๑	บ้านนาโพธิ์	๓๐๔	๖๑๗	๕๖๕
๒	บ้านหนองกะปิ	๒๐๐	๓๖๔	๓๓๙
๓	บ้านต้นมะพร้าว	๕๔	๕๙	๔๙
๔	บ้านนาหลวง	๖๒	๑๒๒	๑๒๐
รวม		๖๒๔	๑,๑๖๖	๑,๐๗๓

๔. สภาพทางสังคม

๔.๑ การศึกษา

จากการสำรวจข้อมูลพื้นฐานพบว่า ประชากรอายุ ๑๕ – ๖๐ ปีเต็ม ร้อยละ ๙๙ อ่าน เขียน ภาษาไทยและคิดเลขอย่างง่ายได้ เด็กอายุ ๖ – ๑๔ ปี ร้อยละ ๑๐๐ ได้รับการศึกษาภาคบังคับ ๙ ปี ด้านการศึกษาอยู่ในเกณฑ์ที่ดี ปัญหาคือ จำนวนเด็กกลดลง ยังไม่สามารถที่จะแข่งขันกับเมืองใหญ่ๆ ได้ ได้จัดกิจกรรมให้กับเด็กของศูนย์พัฒนาเด็กเล็ก การสนับสนุนอาหารเสริมนม อาหารกลางวัน ในกับทางโรงเรียนในเขตพื้นที่ และร่วมกันจัดกิจกรรมต่างๆ กับทางโรงเรียน

การศึกษา ข้อมูล ณ ปัจจุบัน

สังกัด	สพฐ.	องค์การบริหารส่วนตำบลต้นมะพร้าว
๑. ศูนย์พัฒนาเด็กเล็กโรงเรียนวัดหนองควง		๑ แห่ง
- จำนวนครูผู้ดูแลเด็ก		๑ คน
- จำนวนผู้ดูแลเด็ก		๑ คน
- จำนวนนักเรียน		๒๖ คน
๒. โรงเรียนสังกัด สพฐ. ในพื้นที่องค์การบริหารส่วนตำบล	๑ แห่ง	
๒.๒ ระดับประถมศึกษา		
- จำนวนครู	๑ คน	
- จำนวนห้องเรียน	๔ ห้อง	
- จำนวนนักเรียน	๒๔ คน	

๔.๒ สาธารณสุข

จากการสำรวจข้อมูลพื้นฐานพบว่า ประชาชนกรส่วนมากมีสุขภาพที่ดี มีการคัดกรองสุขภาพให้กับประชาชนกลุ่มเสี่ยง โรคที่มักเกิดแก่ประชากรในชุมชน เช่นกัน ได้แก่ โรคความดัน เบาหวาน โรคเอดส์ โรคไข้เลือดออก มือ-ปาก-เท้าในเด็ก และโรคอื่นๆ

(๑) หน่วยงานด้านสาธารณสุข

- โรงพยาบาลส่งเสริมสุขภาพตำบล สังกัดกระทรวงสาธารณสุข จำนวน ๑ แห่ง
- คลินิกเอกชน จำนวน - แห่ง

๔.๓ อาชญากรรม

ในตำบลมีป้อมสายตรวจประจำตำบลต้นมะพร้าว จำนวน ๑ แห่ง ตำบลต้นมะพร้าวเป็นตำบลที่สงบสุข จึงไม่เกิดอาชญากรรมที่รุนแรงขึ้นในพื้นที่

๔.๔ ยาเสพติด

ในพื้นที่ตำบลต้นมะพร้าว มีโรงงานอุตสาหกรรมในพื้นที่ ประชากรที่อยู่ในวัยแรงงานจึงไม่ต้องไปทำงานนอกพื้นที่ เมื่อมีงานทำก็ส่งผลทำให้มีคุณภาพชีวิตที่ดี การใช้สารเสพติดลดลงจึงพบว่าไม่มีปัญหาเกี่ยวกับยาเสพติดมีเพียงเล็กน้อย อีกทั้งเพื่อแก้ปัญหาดังกล่าวเจ้าหน้าที่ที่เกี่ยวข้องภายในตำบลจึงสอดส่องดูแล และนำผู้ติดยาเข้าร่วมโครงการบำบัดยาเสพติดกับทางอำเภอ และจังหวัด

๔.๕ การสังคมสงเคราะห์

องค์การบริหารส่วนตำบลต้นมะพร้าวได้ดำเนินการด้านสังคมสงเคราะห์ ดังนี้

- ๑ ดำเนินการจ่ายเบี้ยยังชีพให้กับผู้สูงอายุ ผู้พิการ และผู้ป่วยเอดส์
๒. รับลงทะเบียนและประสานโครงการเงินอุดหนุนเพื่อการเลี้ยงดูเด็กแรกเกิด
๓. ประสานการทำบัตรผู้พิการ
๔. ระบบบริการพื้นฐาน

ในเขตองค์การบริหารส่วนตำบลมีระบบบริการพื้นฐาน ดังนี้

๕.๒ การไฟฟ้า

การขยายเขตไฟฟ้า ปัจจุบันมีไฟฟ้าใช้ทั่วครัวเรือน คิดเป็น ๑๐๐ เปอร์เซ็นต์ ไฟฟ้าส่องสว่างทางหรือที่สาธารณะครอบคลุมพื้นที่ทั้งหมด ทั้งนี้ องค์การบริหารส่วนตำบลต้นมะพร้าวก็ได้ตั้งงบประมาณในส่วนนี้ และได้รับการจัดสรรจากองค์การบริหารส่วนจังหวัด หรือหน่วยงานที่เกี่ยวข้องเพื่ออำนวยความสะดวกให้กับประชาชน

๕.๓ การประปา

การประปา องค์การบริหารส่วนตำบลต้นมะพร้าวมีกิจการประปาเป็นขององค์การบริหารส่วนตำบลต้นมะพร้าวเอง สามารถให้บริการได้ครอบคลุมทุกหลังคาเรือน คิดเป็น ๑๐๐ เปอร์เซ็นต์ และมีน้ำใช้ตลอดทั้งปี ปัญหาคือ ในฤดูแล้ง ปอกักเก็บน้ำดิบไม่สามารถเก็บน้ำได้เพียงพอต่อการผลิตน้ำประปา ปัจจุบันประชาชนมีประปาใช้ ดังนี้

- (๑) จำนวนครัวเรือนที่ใช้น้ำประปา ๖๑๖ หลังคาเรือน
- (๒) หน่วยงานเจ้าของกิจการประปา ขององค์การบริหารส่วนตำบลต้นมะพร้าว ๑ แห่ง
- (๓) ปริมาณการใช้น้ำประปาเฉลี่ย ๑๙๑,๗๐๐ ลิตรต่อวัน
- (๔) แหล่งน้ำดิบที่ใช้ผลิตน้ำประปาได้จากแหล่งน้ำผิวดิน

๕.๔ โทรศัพท์

- (๑) จำนวนโทรศัพท์สาธารณะในเขตพื้นที่ จำนวน ๑ หมายเลข
- (๒) จำนวนโทรศัพท์ส่วนบุคคล ครอบคลุมร้อยละ ๑๐๐ ของพื้นที่
- (๓) หอกระจายข่าวในพื้นที่ให้บริการได้ครอบคลุมร้อยละ ๑๐๐ ของพื้นที่ องค์การบริหารส่วน

ตำบล

๕.๕ ไปรษณีย์หรือการสื่อสารหรือการขนส่ง และวัสดุ ครุภัณฑ์

ตำบลต้นมะพร้าวเป็นตำบลที่อยู่ติดถนนเพชรเกษม ใช้การคมนาคมทางบกเป็นหลัก ทำให้การใช้ไปรษณีย์หรือการสื่อสารหรือการขนส่ง และวัสดุ ครุภัณฑ์ได้รับความสะดวกสบาย

๕.๖ เส้นทางคมนาคม

ในเขตตำบลต้นมะพร้าวมีเส้นทางคมนาคมในพื้นที่เป็นถนนคอนกรีตเสริมเหล็ก ร้อยละ ๗๐ เป้าหมายคือต้องการให้ได้มากกว่านี้หรือร้อยละ ๑๐๐ โดยผู้บริหารมีนโยบายที่จะดำเนินการก่อสร้างถนน

(๑) การคมนาคม การจราจร

เส้นทางคมนาคมที่ใช้ติดต่อในเขตองค์การบริหารส่วนตำบลและพื้นที่ใกล้เคียงมีดังนี้

๑.๑) ทางหลวงแผ่นดิน

- หมายเลข ๔

๑.๒) สะพาน จำนวน ๑ สะพาน

๑.๓) การจัดการขนส่งมวลชน ประกอบด้วย

- รถโดยสารประจำทาง เพชรบุรี - กรุงเทพฯ
- รถโดยสารประจำทาง เพชรบุรี - ปากท่อ

๑.๔) ถนน

ถนนในความรับผิดชอบของ องค์การบริหารส่วนตำบล จำนวน ๒๓ สาย

สภาพถนน คอนกรีต จำนวน ๒๓ สาย ระยะทาง ๕.๓๒๐ กม.

ลาดยาง จำนวน ๑ สาย ระยะทาง ๑.๐๕๑ กม.

ลูกรัง จำนวน ๙ สาย ระยะทาง ๕.๖๕๕ กม.

ถนนในความรับผิดชอบของทางหลวงชนบท จำนวน ๑ สาย

สภาพถนน คอนกรีต จำนวน ๑ สาย ระยะทาง ๑ กม.

ลาดยาง จำนวน - สาย ระยะทาง - กม.

ลูกรัง จำนวน - สาย ระยะทาง - กม.

ทางหลวงท้องถิ่น องค์การบริหารส่วนตำบลต้นมะพร้าว จำนวน ๕ สาย

สภาพถนน คอนกรีต จำนวน ๕ สาย ระยะทาง ๔.๖๙๘ กม.

ลาดยาง จำนวน - สาย ระยะทาง - กม.

ลูกรัง จำนวน - สาย ระยะทาง - กม.

๖. ระบบเศรษฐกิจ

๖.๑ การเกษตร

ประชากรในเขตองค์การบริหารส่วนตำบล ร้อยละ ๙๐ ประกอบอาชีพเกษตรกรรม ผลผลิตทางการเกษตรที่สำคัญ ได้แก่ ข้าว ดังนี้

- อาชีพเกษตรกรรม ร้อยละ ๘๐ ของจำนวนประชากรทั้งหมด
- อาชีพเลี้ยงสัตว์ ร้อยละ ๑๐ ของจำนวนประชากรทั้งหมด
- อาชีพรับจ้าง ร้อยละ ๕ ของจำนวนประชากรทั้งหมด
- อาชีพค้าขาย ร้อยละ ๕ ของจำนวนประชากรทั้งหมด

๖.๒ การประมง

(ในเขตองค์การบริหารส่วนตำบลต้นมะพร้าวไม่มีการประมง)

๖.๓ การปศุสัตว์

- เป็นการประกอบกิจการในลักษณะเลี้ยงในครัวเรือนเป็นอาชีพหลักและอาชีพเสริม เช่น การเลี้ยงโค สุกร ไก่ ตามลำดับ

๖.๔ การบริการ

โรงแรม	-	แห่ง
ร้านอาหาร	๑	แห่ง
โรงพยาบาลศูนย์	-	แห่ง
สถานีขนส่ง	-	แห่ง (ท่ารถ - แห่ง)
ร้านเกมส์	๑	แห่ง

๖.๕ การท่องเที่ยว

ในเขตองค์การบริหารส่วนตำบลไม่มีแหล่งท่องเที่ยว แต่ได้ส่งเสริมการท่องเที่ยวให้เกิดขึ้นในชุมชน เช่น การจัดงานประเพณีต่างๆ

๖.๖ อุตสาหกรรม

- จำนวนกิจการอุตสาหกรรมขนาดใหญ่ จำนวน ๔ แห่ง

๖.๗ การพาณิชย์และกลุ่มอาชีพ

การพาณิชย์

ธนาคาร	-	แห่ง	สถานีบริการน้ำมัน	๑	แห่ง
บริษัท	๔	แห่ง	ศูนย์การค้า/ห้างสรรพสินค้า	๑	แห่ง
ห้างหุ้นส่วนจำกัด	-	แห่ง	ตลาดสด		แห่ง
ร้านค้าต่างๆ	-	แห่ง	โรงฆ่าสัตว์	-	แห่ง
ซูเปอร์มาร์เก็ต	๑	แห่ง			

กลุ่มอาชีพ

มีกลุ่มอาชีพ จำนวน ๑ กลุ่ม

กลุ่มเกษตรกรผู้ทำนา

๖.๘ แรงงาน

ในตำบลต้นมะพร้าว มีโรงงานอุตสาหกรรมตั้งอยู่ในพื้นที่การจ้างแรงงานจึงเป็นแรงงานในพื้นที่เป็นส่วนใหญ่ และมีการจ้างแรงงานต่างด้าวในบางโรงงานที่ต้องการแรงงานจำนวนมาก

๗. เศรษฐกิจพอเพียงท้องถิ่น (ด้านการเกษตรและแหล่งน้ำ)

๗.๒ ข้อมูลด้านการเกษตร

พื้นที่ทั้งหมด ๒,๔๕๓ ไร่ ทำการเกษตร ดังนี้

(๑) บ้านนาโพธิ์ (หมู่ที่ ๑)

พื้นที่ทั้งหมด ๙๕๐ ไร่ ทำการเกษตร ดังนี้

ประเภทของการทำการเกษตร		จำนวน	ผลผลิตเฉลี่ย (กก./ไร่)	ต้นทุนการผลิตเฉลี่ย (บาท/ไร่)	ราคาขายโดยเฉลี่ย (บาท/ไร่)
๒.๑) ทำนา	<input checked="" type="checkbox"/> ในเขตชลประทาน	...๖๒... ไร่ ...๙๕๐... ไร่	...๙๐๐... กก./ ไร่	...๕,๐๐๐... บาท/ ไร่	...๙,๐๐๐... บาท/ ไร่
	<input type="checkbox"/> นอกเขตชลประทาน ไร่ ไร่ กก./ไร่ บาท/ไร่ บาท/ไร่
๒.๒) ทำสวน	สวน..... ไร่ ไร่ กก./ไร่ บาท/ไร่ บาท/ไร่
	สวน..... ไร่ ไร่ กก./ไร่ บาท/ไร่ บาท/ไร่
	สวน..... ไร่ ไร่ กก./ไร่ บาท/ไร่ บาท/ไร่
	สวน..... ไร่ ไร่ กก./ไร่ บาท/ไร่ บาท/ไร่
๒.๓) ทำไร่	<input type="checkbox"/> ไร่อ้อย ไร่ ไร่ กก./ไร่ บาท/ไร่ บาท/ไร่
	<input type="checkbox"/> ไร่ข้าวโพด ไร่ ไร่ กก./ไร่ บาท/ไร่ บาท/ไร่
	<input type="checkbox"/> ไร่มันสำปะหลัง ไร่ ไร่ กก./ไร่ บาท/ไร่ บาท/ไร่
	<input type="checkbox"/> อื่นๆ โปรดระบุ ไร่ ไร่ กก./ไร่ บาท/ไร่ บาท/ไร่
๒.๔) อื่นๆ	<input type="checkbox"/> อื่นๆ โปรดระบุ ไร่ ไร่ กก./ไร่ บาท/ไร่ บาท/ไร่

(๒) บ้านหนองกะปิ (หมู่ที่ ๒)

มีพื้นที่ทั้งหมด ๑๙๔ ไร่ ทำการเกษตร ดังนี้

ประเภทของการทำการเกษตร		จำนวน	ผลผลิตเฉลี่ย (กก./ไร่)	ต้นทุนการผลิตเฉลี่ย (บาท/ไร่)	ราคาขายโดยเฉลี่ย (บาท/ไร่)
๒.๑) ทำนา	<input checked="" type="checkbox"/> ในเขตชลประทาน	...๒๐... ไร่ ...๑๙๔... ไร่	...๙๐๐... กก./ ไร่	...๕,๐๐๐... บาท/ไร่	...๗,๐๐๐... บาท/ ไร่
	<input type="checkbox"/> นอกเขตชลประทาน ไร่ ไร่ กก./ ไร่ บาท/ไร่ บาท/ไร่
๒.๒) ทำสวน	สวน..... ไร่ ไร่ กก./ไร่ บาท/ไร่ บาท/ไร่
	สวน..... ไร่ ไร่ กก./ไร่ บาท/ไร่ บาท/ไร่
	สวน..... ไร่ ไร่ กก./ไร่ บาท/ไร่ บาท/ไร่
	สวน..... ไร่ ไร่ กก./ไร่ บาท/ไร่ บาท/ไร่
๒.๓) ทำไร่	<input type="checkbox"/> ไร่อ้อย ไร่ ไร่ กก./ไร่ บาท/ไร่ บาท/ไร่
	<input type="checkbox"/> ไร่ข้าวโพด ไร่ ไร่ กก./ไร่ บาท/ไร่ บาท/ไร่
	<input type="checkbox"/> ไร่มันสำปะหลัง ไร่ ไร่ กก./ไร่ บาท/ไร่ บาท/ไร่
	<input type="checkbox"/> อื่นๆ โปรดระบุ ไร่ ไร่ กก./ไร่ บาท/ไร่ บาท/ไร่
๒.๔) อื่นๆ	<input type="checkbox"/> อื่นๆ โปรดระบุ ไร่ ไร่ กก./ไร่ บาท/ไร่ บาท/ไร่

(๓) บ้านต้นมะพร้าว (หมู่ที่ ๓)

มีพื้นที่ทั้งหมด ๙๕๐ ทำการเกษตร ดังนี้

ประเภทของการทำการเกษตร		จำนวน	ผลผลิตเฉลี่ย (กก./ไร่)	ต้นทุนการผลิตเฉลี่ย (บาท/ไร่)	ราคาขายโดยเฉลี่ย (บาท/ไร่)
๒.๑) ทำนา	<input checked="" type="checkbox"/> ในเขตชลประทาน	...๑๓... ครัวเรือน ...๙๕๐... ไร่	...๙๐๐... กก./ ไร่	...๕,๐๐๐... บาท/ไร่	...๙,๐๐๐... บาท/ไร่
	<input type="checkbox"/> นอกเขตชลประทาน ครัวเรือน ไร่ กก./ ไร่ บาท/ไร่ บาท/ไร่
๒.๒) ทำสวน	สวน..... ครัวเรือน ไร่ กก./ไร่ บาท/ไร่ บาท/ไร่
	สวน..... ครัวเรือน ไร่ กก./ไร่ บาท/ไร่ บาท/ไร่
	สวน..... ครัวเรือน ไร่ กก./ไร่ บาท/ไร่ บาท/ไร่
	สวน..... ครัวเรือน ไร่ กก./ไร่ บาท/ไร่ บาท/ไร่
๒.๓) ทำไร่	<input type="checkbox"/> ไร่อ้อย ครัวเรือน ไร่ กก./ไร่ บาท/ไร่ บาท/ไร่
	<input type="checkbox"/> ไร่ข้าวโพด ครัวเรือน ไร่ กก./ไร่ บาท/ไร่ บาท/ไร่
	<input type="checkbox"/> ไร่มันสำปะหลัง ครัวเรือน ไร่ กก./ไร่ บาท/ไร่ บาท/ไร่
	<input type="checkbox"/> อื่นๆ โปรดระบุ ครัวเรือน ไร่ กก./ไร่ บาท/ไร่ บาท/ไร่
๒.๔) อื่นๆ	<input type="checkbox"/> อื่นๆ โปรดระบุ ครัวเรือน ไร่ กก./ ไร่ บาท/ไร่ บาท/ไร่

(๔) บ้านนาหลวง (หมู่ที่ ๔)

มีพื้นที่ทั้งหมด ๒๙๕ ไร่ ทำการเกษตร ดังนี้

ประเภทของการทำการเกษตร		จำนวน	ผลผลิตเฉลี่ย (กก./ไร่)	ต้นทุนการผลิตเฉลี่ย (บาท/ไร่)	ราคาขายโดยเฉลี่ย (บาท/ไร่)
๒.๑) ทำนา	<input checked="" type="checkbox"/> ในเขตชลประทาน	...๑๘... ไร่ ...๒๙๕... ไร่	...๙๐๐... กก./ ไร่	...๕,๐๐๐... บาท/ไร่	...๗,๐๐๐... บาท/ไร่
	<input type="checkbox"/> นอกเขตชลประทาน ไร่ ไร่ กก./ไร่ บาท/ไร่ บาท/ไร่
๒.๒) ทำสวน	สวน..... ไร่ ไร่ กก./ไร่ บาท/ไร่ บาท/ไร่
	สวน..... ไร่ ไร่ กก./ไร่ บาท/ไร่ บาท/ไร่
	สวน..... ไร่ ไร่ กก./ไร่ บาท/ไร่ บาท/ไร่
	สวน..... ไร่ ไร่ กก./ไร่ บาท/ไร่ บาท/ไร่
๒.๓) ทำไร่	<input type="checkbox"/> ไร่อ้อย ไร่ ไร่ กก./ไร่ บาท/ไร่ บาท/ไร่
	<input type="checkbox"/> ไร่ข้าวโพด ไร่ ไร่ กก./ไร่ บาท/ไร่ บาท/ไร่
	<input type="checkbox"/> ไร่มันสำปะหลัง ไร่ ไร่ กก./ไร่ บาท/ไร่ บาท/ไร่
	<input type="checkbox"/> อื่นๆ โปรดระบุ ไร่ ไร่ กก./ไร่ บาท/ไร่ บาท/ไร่
๒.๔) อื่นๆ	<input type="checkbox"/> อื่นๆ โปรดระบุ ไร่ ไร่ กก./ไร่ บาท/ไร่ บาท/ไร่

๓.๓ ข้อมูลด้านแหล่งน้ำทางการเกษตร

(๑) บ้านนาโพธิ์ หมู่ที่ ๑

มีพื้นที่ทั้งหมด ๙๘๐ ไร่ มีแหล่งน้ำทางการเกษตร ดังนี้

แหล่งน้ำ ทางการเกษตร	ความเพียงพอของปริมาณน้ำฝนที่ใช้ในการทำ การเกษตร		ปริมาณน้ำฝนที่ตกโดยเฉลี่ยในปีที่ผ่านมา (มิลลิเมตร) กรณีที่ทราบโปรตรระบุ			
	เพียงพอ	ไม่เพียงพอ			ทั่วถึง	ไม่ทั่วถึง
๓.๑) ปริมาณน้ำฝน		✓	๓/๙๔.๑ มิลลิเมตร *			
แหล่งน้ำ ทางการเกษตร	ลำดับ ความสำคัญ	ความเพียงพอของน้ำเพื่อการเกษตร ตลอดทั้งปี		การเข้าถึงแหล่งน้ำทางการเกษตร		
		เพียงพอ	ไม่เพียงพอ	ทั่วถึง	ไม่ทั่วถึง	ร้อยละของ ครัวเรือนที่เข้าถึงฯ
๓.๒) แหล่งน้ำธรรมชาติ						
<input type="checkbox"/> ๑. แม่น้ำ						
<input type="checkbox"/> ๒. ห้วย/ลำธาร						
<input type="checkbox"/> ๓. คลอง						
<input type="checkbox"/> ๔. หนองน้ำ/บึง						
<input type="checkbox"/> ๕. น้ำตก						
<input type="checkbox"/> ๖. อื่นๆ(โปรดระบุ)						
๖.๑)						
๖.๒)						
๖.๓)						
๓.๓) แหล่งน้ำที่มนุษย์สร้างขึ้น						
<input type="checkbox"/> ๑. แก้มลิง						
<input type="checkbox"/> ๒. อ่างเก็บน้ำ						
<input type="checkbox"/> ๓. ฝาย						
<input type="checkbox"/> ๔. สระ						
<input checked="" type="checkbox"/> ๕. คลองชลประทาน	๑		✓		✓	๙๐ %
<input type="checkbox"/> ๖. อื่นๆ(โปรดระบุ)						
๖.๑)						
๖.๒)						
๖.๓)						

* สถิติปริมาณฝน ณ สถานีอุตุนิยมวิทยา จังหวัดเพชรบุรี พ.ศ.๒๕๖๖ - ๒๕๕๘

(๒) บ้านหนองกะปิ (หมู่ที่ ๒)

มีพื้นที่ทั้งหมด ๑๙๔ ไร่ มีแหล่งน้ำทางการเกษตร ดังนี้

แหล่งน้ำ ทางการเกษตร	ความเพียงพอของปริมาณน้ำฝนที่ใช้ในการทำ การเกษตร		ปริมาณน้ำฝนที่ตกโดยเฉลี่ยในปีที่ผ่านมา (มิลลิเมตร) กรณีที่ทราบโปรตรระบุ			
	เพียงพอ	ไม่เพียงพอ				
๓.๑) ปริมาณน้ำฝน		✓	๓/๙๔.๑ มิลลิเมตร *			
แหล่งน้ำ ทางการเกษตร	ลำดับ ความสำคัญ	ความเพียงพอของน้ำเพื่อ การเกษตร ตลอดทั้งปี		การเข้าถึงแหล่งน้ำทางการเกษตร		
		เพียงพอ	ไม่เพียงพอ	ทั่วถึง	ไม่ทั่วถึง	ร้อยละของ ครัวเรือนที่เข้าถึงฯ
๓.๒) แหล่งน้ำธรรมชาติ						
<input type="checkbox"/> ๑. แม่น้ำ						
<input type="checkbox"/> ๒. ห้วย/ลำธาร						
<input type="checkbox"/> ๓. คลอง						
<input type="checkbox"/> ๔. หนองน้ำ/บึง						
<input type="checkbox"/> ๕. น้ำตก						
<input type="checkbox"/> ๖. อื่นๆ(โปรดระบุ)						
๖.๑)						
๖.๒)						
๖.๓)						
๓.๓) แหล่งน้ำที่มนุษย์สร้างขึ้น						
<input type="checkbox"/> ๑. แก้มลิง						
<input type="checkbox"/> ๒. อ่างเก็บน้ำ						
<input type="checkbox"/> ๓. ฝาย						
<input type="checkbox"/> ๔. สระ						
<input checked="" type="checkbox"/> ๕. คลองชลประทาน			✓		✓	๙๐ %
<input type="checkbox"/> ๖. อื่นๆ(โปรดระบุ)						
๖.๑)						
๖.๒)						
๖.๓)						

* สถิติปริมาณฝน ณ สถานีอุตุนิยมวิทยา จังหวัดเพชรบุรี พ.ศ.๒๕๕๖ - ๒๕๕๘

(๓) บ้านต้นมะพร้าว (หมู่ที่ ๓)

มีพื้นที่ทั้งหมด ๙๘๐ ไร่ มีแหล่งน้ำทางการเกษตร ดังนี้

แหล่งน้ำ ทางการเกษตร	ความเพียงพอของปริมาณน้ำฝนที่ใช้ในการทำ การเกษตร		ปริมาณน้ำฝนที่ตกโดยเฉลี่ยในปีที่ผ่านมา (มิลลิเมตร) กรณีที่ทราบโปรตรระบุ			
	เพียงพอ	ไม่เพียงพอ				
๓.๑) ปริมาณน้ำฝน		✓	๓/๙๔.๑ มิลลิเมตร *			
แหล่งน้ำ ทางการเกษตร	ลำดับ ความสำคัญ	ความเพียงพอของน้ำเพื่อ การเกษตร ตลอดทั้งปี		การเข้าถึงแหล่งน้ำการเกษตร		
		เพียงพอ	ไม่เพียงพอ	ทั่วถึง	ไม่ทั่วถึง	ร้อยละของ ครัวเรือนที่เข้าถึงฯ
๓.๒) แหล่งน้ำธรรมชาติ						
<input type="checkbox"/> ๑. แม่น้ำ						
<input type="checkbox"/> ๒. ห้วย/ลำธาร						
<input type="checkbox"/> ๓. คลอง						
<input type="checkbox"/> ๔. หนองน้ำ/บึง						
<input type="checkbox"/> ๕. น้ำตก						
<input type="checkbox"/> ๖. อื่นๆ(โปรตรระบุ)						
๖.๑)						
๖.๒)						
๖.๓)						
๓.๓) แหล่งน้ำที่มนุษย์สร้างขึ้น						
<input type="checkbox"/> ๑. แก้มลิง						
<input type="checkbox"/> ๒. อ่างเก็บน้ำ						
<input type="checkbox"/> ๓. ฝาย						
<input type="checkbox"/> ๔. สระ						
<input checked="" type="checkbox"/> ๕. คลองชลประทาน			✓		✓	๙๐ %
<input type="checkbox"/> ๖. อื่นๆ(โปรตรระบุ)						
๖.๑)ไป.....						
๖.๒)						
๖.๓)						

* สถิติปริมาณฝน ณ สถานีอุตุนิยมวิทยา จังหวัดเพชรบุรี พ.ศ.๒๕๖๖ - ๒๕๕๔

(๔) บ้านนาหลวง (หมู่ที่ ๔)

มีพื้นที่ทั้งหมด ๓๕๘ มีแหล่งน้ำทางการเกษตร ดังนี้

แหล่งน้ำ ทางการเกษตร	ความเพียงพอของปริมาณน้ำฝนที่ใช้ในการทำ การเกษตร		ปริมาณน้ำฝนที่ตกโดยเฉลี่ยในปีที่ผ่านมา (มิลลิเมตร) กรณีที่ทราบโปรตรระบุ			
	เพียงพอ	ไม่เพียงพอ				
๓.๑) ปริมาณน้ำฝน		✓	๓/๙๔.๑ มิลลิเมตร *			
แหล่งน้ำ ทางการเกษตร	ลำดับ ความสำคัญ	ความเพียงพอของน้ำเพื่อ การเกษตรตลอดทั้งปี		การเข้าถึงแหล่งน้ำการเกษตร		
		เพียงพอ	ไม่เพียงพอ	ทั่วถึง	ไม่ทั่วถึง	ร้อยละของ ครัวเรือนที่เข้าถึงฯ
๓.๒) แหล่งน้ำธรรมชาติ						
<input type="checkbox"/> ๑. แม่น้ำ						
<input type="checkbox"/> ๒. ห้วย/ลำธาร						
<input type="checkbox"/> ๓. คลอง						
<input type="checkbox"/> ๔. หนองน้ำ/บึง						
<input type="checkbox"/> ๕. น้ำตก						
<input type="checkbox"/> ๖. อื่นๆ(โปรดระบุ)						
๖.๑)						
๖.๒)						
๖.๓)						
๓.๓) แหล่งน้ำที่มนุษย์สร้างขึ้น						
<input type="checkbox"/> ๑. แก้มลิง						
<input type="checkbox"/> ๒. อ่างเก็บน้ำ						
<input type="checkbox"/> ๓. ฝาย						
<input type="checkbox"/> ๔. สระ						
<input checked="" type="checkbox"/> ๕. คลองชลประทาน	๑	✓		✓		๙๐ %
<input type="checkbox"/> ๖. อื่นๆ(โปรดระบุ)						
๖.๑)						
๖.๒)						
๖.๓)						

* สถิติปริมาณฝน ณ สถานีอุตุนิยมวิทยา จังหวัดเพชรบุรี พ.ศ.๒๕๕๖ - ๒๕๕๘

๗.๔ ข้อมูลด้านแหล่งน้ำกิน น้ำใช้ (หรือน้ำเพื่อการอุปโภค บริโภค)

(๑) บ้านนาโพธิ์ (หมู่ที่ ๑)

มีพื้นที่ทั้งหมด ๙๘๐ ไร่ มีแหล่งน้ำน้ำกิน น้ำใช้ (หรือน้ำเพื่อการอุปโภค บริโภค) ดังนี้

แหล่งน้ำ	ไม่มี	มี		ทั่วถึงหรือไม่		ร้อยละของครัวเรือนที่เข้าถึง
		เพียงพอ	ไม่เพียงพอ	ทั่วถึง	ไม่ทั่วถึง	
๔.๑ บ่อบาดาลสาธารณะ	✓					
๔.๒ บ่อน้ำตื้นสาธารณะ	✓					
๔.๓ ประปาหมู่บ้าน (ขององค์กรปกครองส่วนท้องถิ่น)			✓	✓		๑๐๐ %
๔.๔ ระบบประปา (การประปาส่วนภูมิภาค)	✓					
๔.๕ แหล่งน้ำธรรมชาติ	✓					
๔.๖ อื่นๆ (โปรดระบุ)	✓					
๔.๖.๑)						
๔.๖.๒)						
๔.๖.๓)						

(๒) บ้านหนองกะปิ (หมู่ที่ ๒)

มีพื้นที่ทั้งหมด ๑๙๘ ไร่ มีแหล่งน้ำทางการเกษตร ดังนี้

แหล่งน้ำ	ไม่มี	มี		ทั่วถึงหรือไม่		ร้อยละของครัวเรือนที่เข้าถึง
		เพียงพอ	ไม่เพียงพอ	ทั่วถึง	ไม่ทั่วถึง	
๔.๑ บ่อบาดาลสาธารณะ	✓					
๔.๒ บ่อน้ำตื้นสาธารณะ	✓					
๔.๓ ประปาหมู่บ้าน (ขององค์กรปกครองส่วนท้องถิ่น)			✓	✓		๑๐๐ %
๔.๔ ระบบประปา (การประปาส่วนภูมิภาค)	✓					
๔.๕ แหล่งน้ำธรรมชาติ	✓					
๔.๖ อื่นๆ (โปรดระบุ)	✓					
๔.๖.๑)						
๔.๖.๒)						
๔.๖.๓)						

(๓) บ้านต้นมะพร้าว (หมู่ที่ ๓)

มีพื้นที่ทั้งหมด ๙๘๐ ไร่ มีแหล่งน้ำน้ำกิน น้ำใช้ (หรือน้ำเพื่อการอุปโภค บริโภค) ดังนี้

แหล่งน้ำ	ไม่มี	มี		ทั่วถึงหรือไม่		
		เพียงพอ	ไม่เพียงพอ	ทั่วถึง	ไม่ทั่วถึง	ร้อยละของครัวเรือนที่เข้าถึง
๔.๑ บ่อบาดาลสาธารณะ	✓					
๔.๒ บ่อน้ำตื้นสาธารณะ	✓					
๔.๓ ประปาหมู่บ้าน (ขององค์กรปกครองส่วนท้องถิ่น)			✓	✓		๑๐๐ %
๔.๔ ระบบประปา (การประปาส่วนภูมิภาค)	✓					
๔.๕ แหล่งน้ำธรรมชาติ	✓					
๔.๖ อื่นๆ (โปรดระบุ)	✓					
๔.๖.๑)						
๔.๖.๒)						
๔.๖.๓)						

(๔) บ้านนาหลวง (หมู่ที่ ๔)

มีพื้นที่ทั้งหมด ๒๙๕ ไร่ มีแหล่งน้ำน้ำกิน น้ำใช้ (หรือน้ำเพื่อการอุปโภค บริโภค) ดังนี้

แหล่งน้ำ	ไม่มี	มี		ทั่วถึงหรือไม่		
		เพียงพอ	ไม่เพียงพอ	ทั่วถึง	ไม่ทั่วถึง	ร้อยละของครัวเรือนที่เข้าถึง
๔.๑ บ่อบาดาลสาธารณะ	✓					
๔.๒ บ่อน้ำตื้นสาธารณะ	✓					
๔.๓ ประปาหมู่บ้าน (ขององค์กรปกครองส่วนท้องถิ่น)			✓	✓		๑๐๐ %
๔.๔ ระบบประปา (การประปาส่วนภูมิภาค)	✓					
๔.๕ แหล่งน้ำธรรมชาติ	✓					
๔.๖ อื่นๆ (โปรดระบุ)	✓					
๔.๖.๑)						
๔.๖.๒)						
๔.๖.๓)						

๘. ศาสนา ประเพณี วัฒนธรรม

๘.๑ การนับถือศาสนา

- ผู้ที่นับถือศาสนาพุทธ ร้อยละ ๑๐๐
 วัด ๑ แห่ง
 สำนักสงฆ์ - แห่ง

๘.๒ ประเพณีและงานประจำปี

- ประเพณีวันสงกรานต์ ประมาณเดือน เมษายน
- ประเพณีลอยกระทง ประมาณเดือน ตุลาคม พฤศจิกายน
- ประเพณีวันเข้าพรรษา ออกพรรษา ประมาณเดือน กรกฎาคม ตุลาคม พฤศจิกายน

๘.๓ ภูมิปัญญาท้องถิ่น ภาษาถิ่น

- ภูมิปัญญาท้องถิ่น ไม่มี
- ภาษาถิ่น ร้อยละ ๑๐๐ % พูดภาษากลาง

๘.๔ สินค้าพื้นเมืองและของที่ระลึก

ประชาชนในเขตตำบลต้นมะพร้าวไม่มีการผลิตสินค้าพื้นเมืองและของที่ระลึก

๙. ทรัพยากรธรรมชาติ

๙.๑ น้ำ ที่ใช้ในการอุปโภค-บริโภค เป็นน้ำที่ได้จากน้ำดิบจากคลองชลประทาน ซึ่งจะต้องนำมาผ่านกระบวนการของระบบประปา แต่ปริมาณน้ำที่กักเก็บได้ไม่พอเพียงต่อการผลิต

๙.๒ ป่าไม้ ในเขตองค์การบริหารส่วนตำบลไม่มีป่าไม้

๙.๓ ภูเขา ในเขตองค์การบริหารส่วนตำบลไม่มีภูเขา

๙.๔ คุณภาพของทรัพยากรธรรมชาติ

ในพื้นที่ขององค์การบริหารส่วนตำบลต้นมะพร้าวส่วนมากเป็นพื้นที่สำหรับเพาะปลูก เลี้ยงสัตว์ ที่อยู่อาศัย ร้านค้า ตามลำดับ และไม่มีพื้นที่ที่เป็นพื้นที่สาธารณะ ทรัพยากรธรรมชาติในพื้นที่ ก็ได้แก่ ดิน น้ำ ต้นไม้ อากาศที่ไม่มีมลพิษ ปัญหาคือ เนื่องจากพื้นที่บางส่วนเป็นดินร่วน ทำให้แหล่งเก็บน้ำไม่สามารถกักเก็บน้ำให้มีปริมาณเพียงพอต่อการผลิตน้ำประปาได้ น้ำในการเกษตรจึงต้องรอจากชลประทาน ทำให้น้ำที่ใช้ในการเกษตรมีไม่เพียงพอ และพื้นที่ส่วนมากเป็นของประชาชน และยังไม่มีการจัดเก็บขยะ จึงมีปัญหาด้านการกำจัดขยะ

ส่วนที่ ๒

สรุปผลการพัฒนาท้องถิ่นตามแผนพัฒนาท้องถิ่น

(พ.ศ. ๒๕๕๗ - ๒๕๖๐)

๑. สรุปผลการดำเนินงานตามงบประมาณที่ได้รับ และการเบิกจ่ายงบประมาณ

ในปีงบประมาณ พ.ศ. ๒๕๕๗ - ๒๕๖๐

๑.๑ สรุปสถานการณ์พัฒนา การตั้งงบประมาณ การเบิกจ่ายงบประมาณ

ตามที่องค์การบริหารส่วนตำบลต้นมะพร้าวได้ดำเนินการจัดทำแผนยุทธศาสตร์การพัฒนากการพัฒนา (พ.ศ. ๒๕๕๕ - ๒๕๕๗) และแผนยุทธศาสตร์การพัฒนากการพัฒนา (พ.ศ. ๒๕๕๗ - ๒๕๖๑) ขึ้นมา เพื่อใช้เป็นกรอบในการจัดทำแผนพัฒนาสามปี (พ.ศ. ๒๕๕๖ - ๒๕๕๘) (พ.ศ. ๒๕๕๗ - ๒๕๕๙) (พ.ศ. ๒๕๕๘ - ๒๕๖๐) (พ.ศ. ๒๕๕๙ - ๒๕๖๑) อันมีลักษณะเป็นแผนพัฒนาเศรษฐกิจและสังคมขององค์การปกครองส่วนท้องถิ่นเป็นแผนที่สอดคล้องกับแผนยุทธศาสตร์การพัฒนากการพัฒนา อันมีลักษณะเป็นการกำหนดรายละเอียดแผนงาน โครงการพัฒนาที่จัดทำขึ้นสำหรับปีงบประมาณแต่ละปี ซึ่งมีความต่อเนื่องและเป็นแผนก้าวหน้าครอบคลุมระยะเวลาสามปีโดยมีการทบทวนเพื่อปรับปรุงเป็นประจำทุกปี โดยองค์การบริหารส่วนตำบลต้นมะพร้าวได้ใช้แผนพัฒนาสามปีเป็นกรอบในการจัดท่างบประมาณรายจ่ายประจำปี การจ่ายขาดเงินสะสม เงินอุดหนุนเฉพาะกิจ โครงการที่ขอให้หน่วยงานอื่นมาดำเนินงานให้ รวมทั้งวางแนวทางเพื่อให้มีการปฏิบัติให้บรรลุวัตถุประสงค์ตามโครงการที่กำหนดไว้ในแผนพัฒนาสามปี

ทั้งนี้ องค์การบริหารส่วนตำบลต้นมะพร้าวได้ดำเนินการตั้งงบประมาณ การเบิกจ่ายงบประมาณดังกล่าว ตามแผนพัฒนาซึ่งสามารถสรุปได้ดังนี้

➢ แผนยุทธศาสตร์การพัฒนากการพัฒนา (พ.ศ. ๒๕๕๗ - ๒๕๖๑)

ยุทธศาสตร์การพัฒนากการพัฒนา	ปี ๒๕๕๗	
	โครงการ (เป้าหมาย)	ผลการการดำเนินงาน
๑. ด้านเศรษฐกิจพอเพียง	๘	๒
๒. ด้านคมนาคม ระบบสาธารณูปโภค สาธารณูปการ	๒๙	๑๕
๓. ด้านทรัพยากรธรรมชาติและสิ่งแวดล้อม	๕	-
๔. ด้านแหล่งน้ำ	๑๕	๓
๕. ด้านการศึกษา ศาสนา ศิลปวัฒนธรรม จารีตประเพณี ภูมิปัญญาท้องถิ่น	๒๕	๑๐
๖. ด้านสาธารณสุข	๑๔	๔
๗. ด้านคุณภาพชีวิต	๒๑	๘
๘. ยุทธศาสตร์ด้านกระบวนการบริหารจัดการที่ดีในองค์กรและการมีส่วนร่วมของประชาชน	๑๘	๑๒
รวมทั้งสิ้น	๑๓๕	๕๔
คิดเป็นร้อยละของยุทธศาสตร์การพัฒนากการพัฒนา		๔๐.๐๐

ยุทธศาสตร์การพัฒนา	ปี ๒๕๕๘	
	โครงการ (เป้าหมาย)	ผลการการ ดำเนินงาน
๑. ด้านเศรษฐกิจพอเพียง	๕	๑
๒. ด้านคมนาคม ระบบสาธารณูปโภค สาธารณูปการ	๒๑	๓
๓. ด้านทรัพยากรธรรมชาติและสิ่งแวดล้อม	๕	-
๔. ด้านแหล่งน้ำ	๑๓	-
๕. ด้านการศึกษา ศาสนา ศิลปวัฒนธรรม จารีตประเพณี ภูมิปัญญาท้องถิ่น	๑๒	๓/
๖. ด้านสาธารณสุข	๘	๓
๗. ด้านคุณภาพชีวิต	๑๘	๓/
๘. ยุทธศาสตร์ด้านการกระบวนการบริหารจัดการที่ดีในองค์กรและการมีส่วนร่วม ของประชาชน	๑๕	๓/
รวมทั้งสิ้น	๙๖	๒๔
คิดเป็นร้อยละของยุทธศาสตร์การพัฒนา		๒๙.๑๖

ยุทธศาสตร์การพัฒนา	จำนวนโครงการ		
	ปรากฏอยู่ใน แผนพัฒนา สามปี	บรรจุใน ข้อบัญญัติ (นำไปปฏิบัติ)	คิดเป็นร้อยละ ของโครงการที่ ปรากฏในแผนฯ
๑. ด้านเศรษฐกิจพอเพียง	๘	๒	๓.๒๘
๒. ด้านคมนาคม ระบบสาธารณูปโภค สาธารณูปการ	๒๙	๑๕	๒๔.๕๙
๓. ด้านทรัพยากรธรรมชาติและสิ่งแวดล้อม	๕	-	-
๔. ด้านแหล่งน้ำ	๑๕	๓	๔.๙๒
๕. ด้านการศึกษา ศาสนา ศิลปวัฒนธรรม จารีตประเพณี ภูมิปัญญาท้องถิ่น	๒๕	๑๐	๑๖.๓๙
๖. ด้านสาธารณสุข	๑๔	๔	๖.๕๖
๗. ด้านคุณภาพชีวิต	๒๑	๘	๑๓.๑๑
๘. ยุทธศาสตร์ด้านการบริหารจัดการบ้านเมืองที่ดี	๑๘	๑๙	๓๑.๑๕
รวม	๑๓๕	๖๑	๑๐๐

ยุทธศาสตร์การพัฒนา	ปี ๒๕๕๘	
	โครงการ (เป้าหมาย)	ผลการการ ดำเนินงาน
๑. ด้านเศรษฐกิจพอเพียง	๕	๑
๒. ด้านคมนาคม ระบบสาธารณูปโภค สาธารณูปการ	๒๑	๓
๓. ด้านทรัพยากรธรรมชาติและสิ่งแวดล้อม	๔	-
๔. ด้านแหล่งน้ำ	๑๓	-
๕. ด้านการศึกษา ศาสนา ศิลปวัฒนธรรม จารีตประเพณี ภูมิปัญญาท้องถิ่น	๑๒	๓/
๖. ด้านสาธารณสุข	๘	๓
๗. ด้านคุณภาพชีวิต	๑๘	๓/
๘. ยุทธศาสตร์ด้านการกระบวนการบริหารจัดการที่ดีในองค์กรและการมีส่วนร่วม ของประชาชน	๑๕	๓/
รวมทั้งสิ้น	๙๖	๒๘
คิดเป็นร้อยละของยุทธศาสตร์การพัฒนา	๒๙.๑๖	

ยุทธศาสตร์การพัฒนา	จำนวนโครงการ		
	ปรากฏอยู่ใน แผนพัฒนาสามปี	บรรจุใน ข้อบัญญัติ (นำไปปฏิบัติ)	คิดเป็นร้อยละ ของโครงการที่ ปรากฏในแผน ฯ
๑. ด้านเศรษฐกิจพอเพียง	๕	๑	๒๐.๐๐
๒. ด้านคมนาคม ระบบสาธารณูปโภค สาธารณูปการ	๒๑	๓	๑๔.๒๘
๓. ด้านทรัพยากรธรรมชาติและสิ่งแวดล้อม	๔	-	-
๔. ด้านแหล่งน้ำ	๑๓	-	-
๕. ด้านการศึกษา ศาสนา ศิลปวัฒนธรรม จารีตประเพณี ภูมิปัญญาท้องถิ่น	๑๒	๓/	๕๘.๓๓
๖. ด้านสาธารณสุข	๘	๓	๖๐.๐๐
๗. ด้านคุณภาพชีวิต	๑๘	๓/	๓๘.๘๘
๘. ยุทธศาสตร์ด้านการบริหารจัดการบ้านเมืองที่ดี	๑๕	๓/	๕๖.๖๖
รวม	๙๖	๒๘	๑๐๐

ผลการดำเนินงาน (ตารางเปรียบเทียบ ปีงบประมาณ ๒๕๕๓ กับ ๒๕๕๔)								
การดำเนินงาน	แผนพัฒนา สามปี ๒๕๕๓/	แผนการ ดำเนินงาน ๒๕๕๓/	ข้อ บัญญัติ ๒๕๕๓/	ดำเนิน การ ได้จริง	แผนพัฒนา สามปี ๒๕๕๔	แผนการ ดำเนินงาน ๒๕๕๔	ข้อ บัญญัติ ๒๕๕๔	ดำเนิน การ ได้จริง
จำนวน โครงการ	๑๓๕	๘๔	๖๑	๖๑	๙๖	๔๕	๓๕	๓๕
ร้อยละ	-	๓/๒.๖๑	๔๕.๑๘	๔๕.๑๘	๑๐๐	๓/๓.๓/๘	๓๖.๔๖	๓๖.๔๖

ผลการดำเนินงาน (ตารางเปรียบเทียบ ปีงบประมาณ ๒๕๕๔ กับ ๒๕๕๕)								
การดำเนินงาน	แผนพัฒนา สามปี ๒๕๕๔	แผนการ ดำเนินงาน ๒๕๕๔	ข้อ บัญญัติ ๒๕๕๔	ดำเนิน การ ได้จริง	แผนพัฒนา สามปี ๒๕๕๕	แผนการ ดำเนินงาน ๒๕๕๕	ข้อ บัญญัติ ๒๕๕๕	ดำเนิน การ ได้จริง
จำนวน โครงการ	๙๖	๔๕	๓๕	๓๕	๑๐๐	๖๐	๕๐	๕๐
ร้อยละ	-	๓/๓.๓/๘	๓๖.๔๖	๓๖.๔๖	๕๐	๘๓.๓๓	๕๐	๕๐

สำหรับในปีงบประมาณ พ.ศ. ๒๕๖๐ องค์การบริหารส่วนตำบลต้นมะพร้าวได้ดำเนินการตั้งงบประมาณตามแผนพัฒนาดังนี้

ผลการดำเนินงาน (ตารางเปรียบเทียบ ปีงบประมาณ ๒๕๕๕ กับ ๒๕๖๐)								
การดำเนินงาน	แผนพัฒนา สามปี ๒๕๕๕	แผนการ ดำเนินงาน ๒๕๕๕	ข้อ บัญญัติ ๒๕๕๕	ดำเนิน การ ได้จริง	แผนพัฒนา สามปี ๒๕๖๐	แผนการ ดำเนินงาน ๒๕๖๐	ข้อ บัญญัติ ๒๕๖๐	ดำเนิน การ ได้จริง
จำนวน โครงการ	๑๐๐	๖๐	๕๐	๕๐	๖๙	๖๓	๕๕	ยังไม่ได้ ดำเนินการ
ร้อยละ	-	๘๓.๓๓	๕๐	๕๐	-	๑๐๐	๓/๙.๓/๑	

๑.๒ การประเมินผลการนำแผนพัฒนาท้องถิ่นไปปฏิบัติในเชิงปริมาณและเชิงคุณภาพ

ตามที่องค์การบริหารส่วนตำบลต้นมะพร้าวได้ดำเนินการจัดทำแผนพัฒนาขึ้นมาเพื่อใช้เป็นเครื่องมือในการพัฒนาองค์การบริหารส่วนตำบลต้นมะพร้าวให้บรรลุเป้าหมายที่วางไว้ เกิดประสิทธิภาพประสิทธิผลสูงสุดในการแก้ไขปัญหาให้กับประชาชน ในการจัดทำแผนพัฒนานั้นจะต้องมีการติดตามและประเมินแผนพัฒนาตามระเบียบกระทรวงมหาดไทย ว่าด้วยการจัดทำแผนขององค์กรปกครองส่วนท้องถิ่น พ.ศ. ๒๕๔๘ หมวด ๖ ข้อ ๒๙ และระเบียบกระทรวงมหาดไทย ว่าด้วยการจัดทำแผนขององค์กรปกครองส่วนท้องถิ่น (ฉบับที่ ๒) พ.ศ. ๒๕๕๙ ข้อ ๑๓ โดยคณะกรรมการติดตามและประเมินแผนพัฒนาเป็นผู้ดำเนินการติดตามและประเมินผลแผนพัฒนา ซึ่งคณะกรรมการจะต้องดำเนินการกำหนดแนวทาง วิธีการในการติดตามและประเมินผลแผนพัฒนา ดำเนินการติดตามและประเมินผลแผนพัฒนา รายงานผลและเสนอความเห็นซึ่งได้จากการติดตามและประเมินผลแผนพัฒนาต่อผู้บริหารท้องถิ่น เพื่อให้ผู้บริหารท้องถิ่นเสนอต่อสภาท้องถิ่น และคณะกรรมการพัฒนาท้องถิ่น พร้อมทั้งประกาศผลการติดตามและประเมินผลแผนพัฒนาให้ประชาชนในท้องถิ่นทราบในที่เปิดเผยภายในสิบห้าวันนับแต่วันรายงานผลและเสนอความเห็นดังกล่าวและต้องปิดประกาศไว้เป็นระยะเวลาไม่น้อยกว่าสามสิบวันโดยอย่างน้อยปีละสองครั้ง ภายในเดือนเมษายนและภายในเดือนตุลาคมของทุกปี

ซึ่งแผนพัฒนาขององค์การบริหารส่วนตำบลต้นมะพร้าวสามารถนำไปปฏิบัติในเชิงปริมาณและเชิงคุณภาพได้ดังนี้

(๑) เชิงปริมาณ

➤ **ปีงบประมาณ พ.ศ. ๒๕๕๗**

แผนยุทธศาสตร์การพัฒนา (พ.ศ. ๒๕๕๗ – ๒๕๖๑)

โครงการที่บรรจุในแผน จำนวน ๒๑๔ โครงการ

สามารถดำเนินการได้ จำนวน ๑๕๖ โครงการ

คิดเป็นร้อยละ ๖๘.๒๒

แผนพัฒนาสามปี (พ.ศ. ๒๕๕๗ – ๒๕๕๙)

องค์การบริหารส่วนตำบลต้นมะพร้าวสามารถดำเนินงานได้ตามวัตถุประสงค์ร้อยละ ๔๕.๑๘ของแผนและสามารถดำเนินการได้ในอัตราที่เพิ่มขึ้นเมื่อเปรียบเทียบกับปีงบประมาณที่ผ่านมา

แผนพัฒนาสามปี (พ.ศ. ๒๕๕๘ – ๒๕๖๐)

องค์การบริหารส่วนตำบลต้นมะพร้าวสามารถดำเนินงานได้ตามวัตถุประสงค์ร้อยละ ๓๖.๔๖ของแผนจำนวนโครงการกิจกรรมลดจากปีงบประมาณที่ผ่านมา

แผนพัฒนาสามปี (พ.ศ. ๒๕๕๙ – ๒๕๖๑)

องค์การบริหารส่วนตำบลต้นมะพร้าวสามารถดำเนินงานได้ตามวัตถุประสงค์มากกว่าร้อยละ ๕๕ ขึ้นไปของแผนและสามารถดำเนินการได้ในอัตราที่เพิ่มขึ้นเมื่อเปรียบเทียบกับปีงบประมาณที่ผ่านมา

แผนพัฒนาสามปี (พ.ศ. ๒๕๖๐ – ๒๕๖๒)

องค์การบริหารส่วนตำบลต้นมะพร้าวจะดำเนินงานให้ได้ตามวัตถุประสงค์มากกว่าร้อยละ ๙๕ ขึ้นไปของแผนและสามารถดำเนินการได้ในอัตราที่เพิ่มขึ้นเมื่อเปรียบเทียบกับปีงบประมาณที่ผ่านมา

(๒) แข็งคุณภาพ

องค์การบริหารส่วนตำบลต้นมะพร้าวได้ดำเนินการเพื่อให้เกิดประสิทธิภาพประสิทธิผลสูงสุดต่อประชาชนโดยได้มีการประเมินความพึงพอใจ ซึ่งการประเมินความพึงพอใจทำให้ทราบถึงผลเชิงคุณภาพในการดำเนินงานขององค์การบริหารส่วนตำบลต้นมะพร้าวในภาพรวม ซึ่งองค์การบริหารส่วนตำบลต้นมะพร้าวได้ดำเนินการประเมินความพึงพอใจสรุปได้ดังนี้

▶ ปีงบประมาณ พ.ศ. ๒๕๕๗

การประเมินความพึงพอใจของประชาชนที่มีต่อผลการดำเนินงานโครงการ/กิจกรรมขององค์การบริหารส่วนตำบลต้นมะพร้าวต้นมะพร้าวในการพัฒนาและส่งเสริมการบริหารกิจการบ้านเมืองที่ดีในภาพรวมตามยุทธศาสตร์และประเด็นการพัฒนา ประจำปีงบประมาณ พ.ศ. ๒๕๕๗ พบว่าประชาชนมีความพึงพอใจในระดับพอใจคิดเป็นร้อยละ ๖๔.๕๒ เมื่อเปรียบเทียบกับปีที่ผ่านมาผลการประเมินความพึงพอใจอยู่ในระดับพอใจถึง ร้อยละ ๖๐.๓๗ ความพอใจของประชาชนมากกว่าปีที่ผ่านมาเล็กน้อยที่ ๔.๑๕ ซึ่งประเมินได้ว่าควรจะมีบริหารจัดการดำเนินงานให้ประชาชนเกิดความพึงพอใจมากกว่านี้ ความพึงพอใจน่าจะอยู่ที่ร้อยละ ๘๐

▶ ปีงบประมาณ พ.ศ. ๒๕๕๘

ประชาชนมีความพึงพอใจอยู่ใน ระดับพอใจ คิดเป็นร้อยละ ๘๐

▶ ปีงบประมาณ พ.ศ. ๒๕๖๐ คาดว่าจะสามารถทำให้ประชาชนเกิดความพึง

พอใจมาก ร้อยละ ๙๐ ขึ้นไป

๒. ผลที่ได้รับจากการดำเนินงานในปีงบประมาณ พ.ศ. ๒๕๕๗ – ๒๕๖๐

๒.๑ ผลที่ได้รับหรือผลที่สำคัญ

ตามที่องค์การบริหารส่วนตำบลต้นมะพร้าวได้ดำเนินงานต่างๆ ตั้งแต่ปีงบประมาณ พ.ศ. ๒๕๕๗ – ๒๕๖๐ เพื่อแก้ไขปัญหาให้กับประชาชน และพัฒนาองค์กรให้เกิดความมั่นคงในการพัฒนาเพื่อให้ความเป็นอยู่ของประชาชนดีขึ้น ซึ่งผลจากการดำเนินงานขององค์การบริหารส่วนตำบลต้นมะพร้าวนั้น ผลที่ได้รับมีดังนี้

๑. ประชาชนมีน้ำประปาใช้ทุกครัวเรือน
๒. ประชาชนมีไฟฟ้าใช้ทุกครัวเรือน
๓. ประชาชนมีถนนใช้ในการสัญจรไปมาได้สะดวก
๔. ไม่มีการเกิดอาชญากรรมในพื้นที่
๖. เด็กๆ ได้รับการศึกษาทุกคน
๗. ผู้สูงอายุ ผู้พิการ ผู้ป่วยเอดส์ ได้รับเงินช่วยเหลือเบี้ยยังชีพทุกคน
๑๐. ประชาชนได้รับความช่วยเหลือในเรื่องที่อยู่อาศัยที่มั่นคงแข็งแรง

- ๑๑. ประชาชนได้รับความช่วยเหลือจากสาธารณสุขภัย
- ๑๓. ไม่มีเกิดอาชญากรรมกรรรมการในพื้นที่
- ๑๔. ปัญหาใช้เสียดอกกลดลง
- ๑๖. ชยะในชุมชนมีวิธีการจัดการที่ถูกต้อง
- ๑๗. ประชาชนได้รับความรู้เกี่ยวกับการสาธารณสุข
- ๑๘. ประชาชนได้รับความรู้เกี่ยวกับการป้องกันภัย
- ๑๙. ประชาชนได้มีส่วนร่วมในการดำเนินงานต่างๆ ขององค์การบริหารส่วนตำบลต้นมะพร้าว
- ๒๐. ประชาชนได้รับบริการจากงานบริการต่างๆ ขององค์การบริหารส่วนตำบลต้นมะพร้าว

ด้วยความสะดวกสำหรับในปีงบประมาณ พ.ศ. ๒๕๖๐

๒.๒ ผลกระทบ

ในการดำเนินงานขององค์การบริหารส่วนตำบลต้นมะพร้าวปีงบประมาณ พ.ศ. ๒๕๕๗ - ๒๕๖๐ สามารถดำเนินการได้ตามที่ประชาชนต้องการเฉลี่ย ๓ ปี ร้อยละ ๗๗.๓๓ ซึ่งการดำเนินงานนั้นก็สามารถส่งผลกระทบต่อชุมชนในเขตองค์การบริหารส่วนตำบลต้นมะพร้าว ดังนี้

๑. การก่อสร้างถนนเพิ่มขึ้นในเขตองค์การบริหารส่วนตำบลต้นมะพร้าว ทำให้การระบายน้ำได้เข้าเกิดน้ำท่วมขังในบางจุด ทำให้องค์การบริหารส่วนตำบลต้นมะพร้าวต้องเร่งก่อสร้างรางระบายน้ำเพิ่มขึ้นเพื่อแก้ไขปัญหาดังกล่าว

๒. การพัฒนาเจริญขึ้นทำให้การขยายตัวทางเศรษฐกิจเพิ่มขึ้นไปด้วย ส่งผลให้เกิดเป็นชุมชนแออัดก่อให้เกิดโรคระบาด เช่น ใช้เสียดอก โรคมือ เท้า ปาก เป็นต้น

๓. เมื่อประชาชนเพิ่มมากขึ้น แต่การบริการด้านสาธารณสุขมีไม่เพียงพอต่อความต้องการ ทำให้ไม่ได้รับความสะดวกในการใช้บริการ

๔. การก่อสร้างทางระบายน้ำในชุมชนไม่สามารถระบายน้ำได้เพราะถนนพื้นที่ต่ำกว่าบ้านเรือนประชาชน

๓. สรุปปัญหาอุปสรรคการดำเนินงานที่ผ่านมาและแนวทางการแก้ไข

ปีงบประมาณ พ.ศ. ๒๕๕๗ - ๒๕๖๐

➤ ปีงบประมาณ พ.ศ. ๒๕๕๗

ปัญหา

- ๑) เจ้าหน้าที่ยังขาดความรู้ความเข้าใจในเรื่องของระเบียบ กฎหมาย เท่าที่ควร
- ๒) เครื่องมือ เครื่องใช้ เทคโนโลยีในการทำงาน จำนวนคนงานมีไม่เพียงพอ
- ๓) ชุมชนในเขตองค์การบริหารส่วนตำบลต้นมะพร้าวมีปัญหาที่จะต้องแก้ไขอยู่เป็นจำนวนมาก
- ๔) ประชาชนมีความต้องการซึ่งความต้องการดังกล่าวมีเป็นจำนวนมาก
- ๕) ประชาชนยังไม่เข้าใจขอบเขตอำนาจหน้าที่ขององค์การบริหารส่วนตำบลต้นมะพร้าวที่จะสามารถดำเนินการได้

อุปสรรค

๑) การขาดความรู้เรื่องของระเบียบ กฎหมาย อีกทั้ง เครื่องมือ เครื่องใช้ เทคโนโลยีในการทำงาน มีไม่เพียงพอและไม่ทันสมัย ทำให้เกิดอุปสรรคในการดำเนินงานเป็นอย่างยิ่ง

๒) องค์การบริหารส่วนตำบลต้นมะพร้าวมีงบประมาณไม่เพียงพอต่อการดำเนินงานแก้ไขปัญหา
ของประชาชน

๓) องค์การบริหารส่วนตำบลต้นมะพร้าวสามารถดำเนินการได้เฉพาะตามอำนาจหน้าที่

➤ แนวทางการแก้ไข

(๑) การดำเนินงานขององค์การบริหารส่วนตำบลต้นมะพร้าว

๑) การจัดทำแผนพัฒนาสามปีควรพิจารณาใช้แผนยุทธศาสตร์การพัฒนามาเป็นกรอบในการจัดทำแผนพัฒนาสามปีและให้มีความสอดคล้องกัน

๒) การดำเนินงานขององค์การบริหารส่วนตำบลต้นมะพร้าวควรจะเป็นไปตามแผนพัฒนาสามปี กล่าวคือควรพิจารณาโครงการ/กิจกรรม ที่บรรจุในแผนพัฒนาสามปีมาพิจารณาดำเนินการ

๓) ไม่ควรบรรจุโครงการ/กิจกรรม ที่ไม่อยู่ในอำนาจหน้าที่ในแผนพัฒนาสามปี

๔) ควรพิจารณาโครงการ/กิจกรรม ที่สามารถดำเนินการได้ในปีงบประมาณนั้น

๕) ควรพิจารณาดำเนินงานโครงการ/กิจกรรมที่ประชาชนได้รับความเดือดร้อนมากที่สุด เช่น การแก้ไขปัญหาเรื่องน้ำประปา

(๒) การบริการประชาชน

๑) ควรจัดให้มีสถานที่ในการให้บริการประชาชนอย่างพอเพียง เช่น มีจุดบริการและเก้าอี้เพียงพอ สะดวก สะอาด และมีเจ้าหน้าที่คอยให้คำแนะนำที่ดี

๒) ควรพิจารณาจัดบริการประชาชนในเชิงรุกมากขึ้น เพื่อให้ประชาชนได้รับความสะดวกรวดเร็วและถูกต้อง ในการบริการขององค์การบริหารส่วนตำบลต้นมะพร้าว

๓) เจ้าหน้าที่ขององค์การบริหารส่วนตำบลต้นมะพร้าวควรยิ้มแย้ม แจ่มใส และพูดจาสุภาพต่อประชาชน

๔) ควรสร้างความสัมพันธ์ระหว่างองค์การบริหารส่วนตำบลต้นมะพร้าวกับประชาชน เพื่อให้เกิดความเข้าใจ

๕) ควรสร้างภาพลักษณ์ที่ดีให้เกิดขึ้นกับองค์การบริหารส่วนตำบลต้นมะพร้าว

➤ ปีงบประมาณ พ.ศ. ๒๕๕๘

ปัญหา

๑) การจัดทำแผนพัฒนาสามปีขององค์การบริหารส่วนตำบลต้นมะพร้าวยังมีบางโครงการ/กิจกรรมที่ไม่สอดคล้องกับแผนยุทธศาสตร์การพัฒนา คือ ไม่มีในแผนยุทธศาสตร์การพัฒนา

๒) องค์การบริหารส่วนตำบลต้นมะพร้าวไม่สามารถบรรจุโครงการ/กิจกรรมในข้อบัญญัติงบประมาณรายจ่ายได้ครบทุกโครงการ/กิจกรรมและครอบคลุมทุกยุทธศาสตร์การพัฒนา

๓) องค์การบริหารส่วนตำบลต้นมะพร้าวไม่สามารถดำเนินการได้ครบทุกโครงการ/กิจกรรมที่ตั้งไว้ในข้อบัญญัติงบประมาณรายจ่าย

อุปสรรค

๑) องค์การบริหารส่วนตำบลต้นมะพร้าวตำบลมีงบประมาณไม่เพียงพอต่อการดำเนินงานแก้ไขปัญหาและความต้องการของประชาชนในชุมชนได้ทั้งหมด

๒) องค์การบริหารส่วนตำบลต้นมะพร้าวตั้งงบประมาณในการดำเนินการตามภารกิจแต่ละด้าน บางรายการยังไม่เพียงพอและบางรายการมากเกินไป ทำให้ต้องโอนเพิ่ม โอนลด และตั้งจ่ายรายการใหม่

➤ แนวทางการแก้ไข

(๑) การดำเนินงานขององค์การบริหารส่วนตำบลต้นมะพร้าว

- ๑) การจัดทำแผนพัฒนาสามปีควรพิจารณาใช้แผนยุทธศาสตร์การพัฒนามาเป็นกรอบในการจัดทำแผนพัฒนาสามปีและให้มีความสอดคล้องกัน
- ๒) การจัดทำแผนพัฒนาสามปีควรพิจารณางบประมาณและคำนึงถึงสถานะการคลังในการพิจารณาโครงการ/กิจกรรม ที่จะบรรจุในแผนพัฒนาสามปี
- ๓) ควรเร่งรัดให้มีการดำเนินโครงการ/กิจกรรม ที่ตั้งในข้อบัญญัติงบประมาณรายจ่ายให้สามารถดำเนินการได้ในปีงบประมาณนั้น
- ๔) องค์การบริหารส่วนตำบลต้นมะพร้าวควรพิจารณาตั้งงบประมาณให้เพียงพอและเหมาะสมกับกับภารกิจแต่ละด้านที่จะต้องดำเนินการ ซึ่งจะช่วยลดปัญหาในการโอนเพิ่ม โอนลด โอนตั้งจ่ายรายการใหม่
- ๕) ควรพิจารณาดำเนินงานโครงการ/กิจกรรมที่ประชาชนได้รับความเดือดร้อนมากที่สุด เช่น การแก้ไขปัญหาระบบน้ำประปา การขาดแคลนน้ำในการอุปโภค-บริโภค และปัญหาวัตถุที่ยากขึ้นเป็นประจำทุกปี

(๒) การบริการประชาชน

- ๑) ควรจัดให้มีสถานที่ในการให้บริการประชาชนอย่างพอเพียง เช่น มีจุดบริการและเก้าอี้เพียงพอ สะดวก สะอาด และมีเจ้าหน้าที่คอยให้คำแนะนำที่ดี
- ๒) ควรพิจารณาจัดบริการประชาชนในเชิงรุกมากขึ้น เพื่อให้ประชาชนได้รับความสะดวกรวดเร็วและถูกต้อง ในการบริการขององค์การบริหารส่วนตำบลต้นมะพร้าว
- ๓) เจ้าหน้าที่องค์การบริหารส่วนตำบลต้นมะพร้าวควรยิ้มแย้ม แจ่มใส และพูดจาสุภาพต่อประชาชน
- ๔) ควรสร้างความสัมพันธ์ระหว่างองค์การบริหารส่วนตำบลต้นมะพร้าวกับประชาชน เพื่อให้เกิดความเข้าใจ
- ๕) ควรสร้างภาพลักษณ์ที่ดีให้เกิดขึ้นกับองค์การบริหารส่วนตำบลต้นมะพร้าว

➤ ปีงบประมาณ พ.ศ. ๒๕๕๙

ปัญหา

- ๑) องค์การบริหารส่วนตำบลต้นมะพร้าวตำบลได้รับการจัดสรรงบประมาณรายรับบางประเภท และเงินอุดหนุนทั่วไปจากรัฐบาลน้อยกว่าปีที่ผ่านมา ซึ่งไม่ได้รับตามที่ตั้งประมาณการรายรับไว้ในงบประมาณรายจ่ายประจำปี ทำให้ไม่สามารถดำเนินการโครงการได้ทั้งหมด
- ๒) เครื่องมือ เครื่องใช้ เทคโนโลยีในการทำงานยังมีไม่เพียงพอต่อการดำเนินการ
- ๓) ชุมชนในเขตองค์การบริหารส่วนตำบลต้นมะพร้าวมีปัญหาที่จะต้องแก้ไขอยู่เป็นจำนวนมาก
- ๔) ประชาชนมีความต้องการซึ่งความต้องการดังกล่าวมีเป็นจำนวนมาก

อุปสรรค

- ๑) อำนาจหน้าที่มีข้อจำกัดทำให้ไม่สามารถดำเนินการได้

➤ แนวทางการแก้ไข

(๑) การดำเนินงานขององค์การบริหารส่วนตำบลต้นมะพร้าว

๑) การจัดทำแผนพัฒนาสามปีควรพิจารณาใช้แผนยุทธศาสตร์การพัฒนามาเป็นกรอบในการจัดทำแผนพัฒนาสามปีและให้มีความสอดคล้องกัน

๒) การจัดทำแผนพัฒนาสามปีควรพิจารณางบประมาณและคำนึงถึงสถานะการคลังในการพิจารณาโครงการ/กิจกรรม ที่จะบรรจุในแผนพัฒนาสามปี

๓) ควรเร่งรัดให้มีการดำเนินโครงการ/กิจกรรม ที่ตั้งในข้อบัญญัติงบประมาณรายจ่ายให้สามารถดำเนินการได้ในปีงบประมาณนั้น

๔) องค์การบริหารส่วนตำบลต้นมะพร้าวควรพิจารณาตั้งงบประมาณให้เพียงพอและเหมาะสมกับกับภารกิจแต่ละด้านที่จะต้องดำเนินการ ซึ่งจะช่วยลดปัญหาในการโอนเพิ่ม โอนลด โอนตั้งจ่ายรายการใหม่

(๒) การบริการประชาชน

๑) ควรปรับปรุงระบบท่อระบายน้ำ แก้ไขปัญหาขยะไม่ให้ส่งกลิ่นเหม็น

๒) ควรปรับสถานที่ในการให้บริการประชาชนอย่างพอเพียง เช่น มีจุดบริการและเก้าอี้เพียงพอ สะดวก สะอาด และมีเจ้าหน้าที่คอยให้คำแนะนำที่ดี

๓) องค์การบริหารส่วนตำบลต้นมะพร้าวควรจัดประชาสัมพันธ์ข่าวสารต่างๆ ผ่านทางหอกระจายข่าวมากกว่านี้และประชาสัมพันธ์ข่าวบ่อยๆ

๔) ควรพิจารณาจัดบริการประชาชนในเชิงรุกมากขึ้น เพื่อให้ประชาชนได้รับความสะดวกรวดเร็วและถูกต้อง ในการบริการขององค์การบริหารส่วนตำบลต้นมะพร้าว

ส่วนที่ ๓

ยุทธศาสตร์องค์การปกครองส่วนท้องถิ่น

๑. ความสัมพันธ์ระหว่างแผนพัฒนาระดับมหภาค

๑.๑ แผนยุทธศาสตร์ชาติ ๒๐ ปี

การจัดทำแผนพัฒนาท้องถิ่นสี่ปีขององค์การบริหารส่วนตำบลมีความสัมพันธ์กับแผนยุทธศาสตร์ชาติ ๒๐ ปี โดยมุ่งเน้นเพื่อขับเคลื่อนการพัฒนาประเทศไปสู่ความมั่นคง มั่งคั่ง และยั่งยืน โดยแผนยุทธศาสตร์ชาติ ๒๐ ปี ของประเทศไทยกำลังอยู่ระหว่างการการเสนอร่างกรอบยุทธศาสตร์ชาติต่อที่ประชุมคณะกรรมการจัดทำยุทธศาสตร์ชาติ ซึ่งขณะนี้อยู่ระหว่างการดำเนินการปรับปรุงร่างกรอบยุทธศาสตร์ชาติตามมติที่ประชุมคณะกรรมการจัดทำร่างยุทธศาสตร์ชาติ โดยร่างกรอบยุทธศาสตร์ชาติ ๒๐ ปี (พ.ศ. ๒๕๖๐ -๒๕๗๙) สรุปย่อได้ ดังนี้

ยุทธศาสตร์ชาติ : กรอบการพัฒนาระยะยาว

เพื่อให้บรรลุวิสัยทัศน์
“ประเทศไทยมีความมั่นคง มั่งคั่ง ยั่งยืน เป็นประเทศพัฒนาแล้ว ด้วยการพัฒนาตามปรัชญาของเศรษฐกิจพอเพียง”
นำไปสู่การพัฒนาให้คนไทยมีความสุข และตอบสนองต่อการบรรลุซึ่งผลประโยชน์แห่งชาติ ในการที่จะพัฒนาคุณภาพชีวิต สร้างรายได้ระดับสูงเป็นประเทศพัฒนาแล้ว และสร้างความสุขของคนไทย สังคมมีความมั่นคง เสมอภาคและเป็นธรรม ประเทศสามารถแข่งขันได้ในระบบเศรษฐกิจ

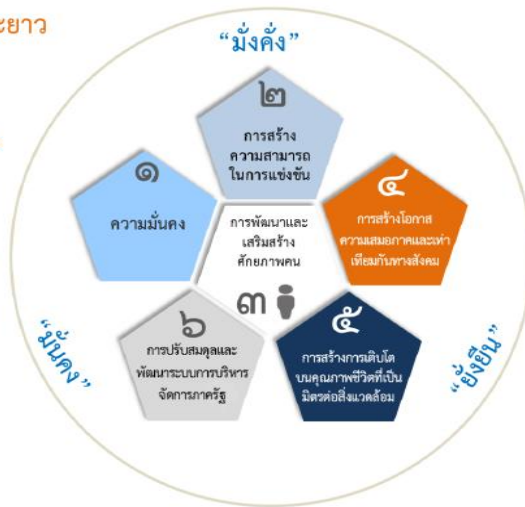

ความเชื่อมโยงของยุทธศาสตร์ชาติกับแผนในระดับต่างๆ

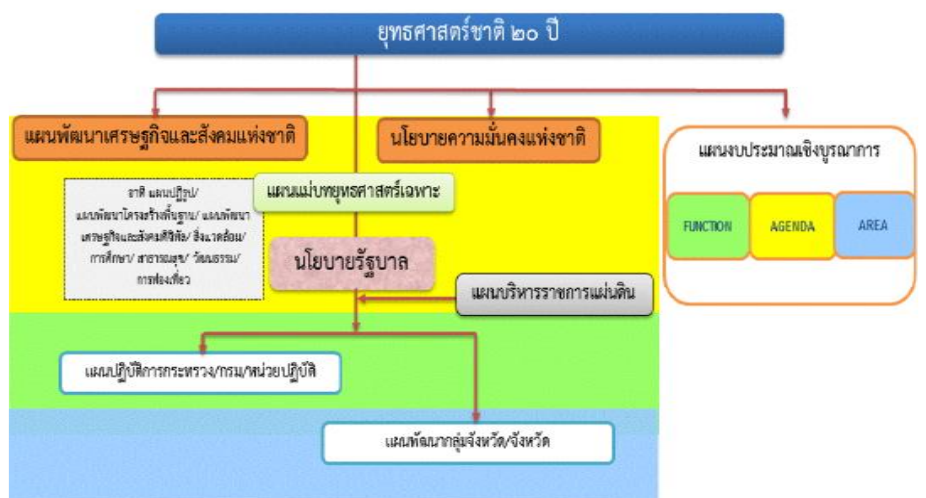

๑. ความเป็นมา

คณะรัฐมนตรีได้มีมติเมื่อวันที่ ๓๐ มิถุนายน ๒๕๕๘ เห็นชอบให้มีการจัดตั้งคณะกรรมการจัดทำยุทธศาสตร์ชาติ มีอำนาจหน้าที่ในการจัดทำร่างยุทธศาสตร์ชาติระยะ ๒๐ ปี เพื่อใช้ในการขับเคลื่อนการพัฒนาประเทศสู่ความมั่นคง มั่งคั่ง และยั่งยืน และให้เสนอร่างยุทธศาสตร์ชาติระยะ ๒๐ ปี ให้คณะรัฐมนตรีพิจารณาให้ความเห็นชอบเพื่อใช้เป็นกรอบในการดำเนินงานในระยะที่ ๒ ของรัฐบาล (ปี ๒๕๕๘ - ๒๕๕๙) และกรอบการปฏิรูปในระยะที่ ๓ (ปี ๒๕๖๐ เป็นต้นไป) คณะกรรมการจัดทำยุทธศาสตร์ชาติได้แต่งตั้งคณะอนุกรรมการ ๒ คณะ ได้แก่ (๑) คณะอนุกรรมการจัดทำยุทธศาสตร์และกรอบการปฏิรูป เพื่อจัดทำร่างกรอบยุทธศาสตร์ชาติระยะ ๒๐ ปี และ (๒) คณะอนุกรรมการจัดทำแผนปฏิบัติการตามแนวทางการปฏิรูปประเทศเพื่อจัดทำร่างแผนปฏิบัติการตามแนวทางการปฏิรูปประเทศ (Roadmap) ภายใต้ยุทธศาสตร์ชาติระยะ ๒๐ ปี

คณะอนุกรรมการจัดทำยุทธศาสตร์และกรอบการปฏิรูปได้ดำเนินการยกร่างกรอบยุทธศาสตร์ชาติระยะ ๒๐ ปี ตามแนวทางที่คณะรัฐมนตรีกำหนด โดยได้มีการนำความคิดเห็นและข้อเสนอแนะจากกรรมการจัดทำยุทธศาสตร์ชาติที่มาจากหลายภาคส่วน ได้แก่ ภาครัฐ ภาคเอกชน ภาคการเมือง และ นักวิชาการ รวมถึงได้พิจารณานำข้อคิดเห็นจากสภาปฏิรูปแห่งชาติ และความคิดเห็นจากภาคประชาชนมาเป็นข้อมูลในการยกร่างยุทธศาสตร์ชาติด้วย และได้นำเสนอร่างกรอบยุทธศาสตร์ชาติระยะ ๒๐ ปี ต่อที่ประชุมคณะกรรมการจัดทำยุทธศาสตร์ชาติ ซึ่งขณะนี้อยู่ระหว่างการดำเนินการปรับปรุงร่างกรอบยุทธศาสตร์ชาติตามมติที่ประชุมคณะกรรมการจัดทำยุทธศาสตร์ชาติ

ในการดำเนินการขั้นต่อไป คณะกรรมการจัดทำยุทธศาสตร์ชาติจะนำเสนอร่างกรอบยุทธศาสตร์ชาติเพื่อขอความเห็นชอบจากคณะรัฐมนตรีและจะได้มีการรับฟังความคิดเห็นจากประชาชน ก่อนที่จะนำเสนอต่อสภานิติบัญญัติแห่งชาติให้ความเห็นชอบกรอบยุทธศาสตร์ชาติมาใช้เป็นกรอบในการกำหนดทิศทางในการบริหารประเทศภายในเดือนตุลาคม ๒๕๕๙ ซึ่งเป็นช่วงเวลาของการประกาศใช้แผนพัฒนาเศรษฐกิจและสังคมแห่งชาติ ฉบับที่ ๑๒ (ตุลาคม ๒๕๕๙ - กันยายน ๒๕๖๔) นอกจากนี้หน่วยงานต่างๆ จะได้นำแผนพัฒนาเศรษฐกิจและสังคมแห่งชาติ ซึ่งเป็นแผนระยะ ๕ ปี มาถ่ายทอดลงสู่แผนปฏิบัติการระดับกระทรวงและแผนพัฒนารายสาขาในระหว่างที่กลไกการจัดทำยุทธศาสตร์ชาติตามร่างรัฐธรรมนูญฉบับใหม่อยู่ระหว่างการดำเนินการ ซึ่งคาดว่าจะดำเนินการแล้วเสร็จภายในเดือนกรกฎาคม ๒๕๖๐

๒. สารสำคัญ

๒.๑ สภาพแวดล้อม

ในช่วงทศวรรษที่ผ่านมา กระแสการเปลี่ยนแปลงที่เกิดขึ้นในโลกเป็นไปอย่างรวดเร็วและในหลากหลายมิติ ทำให้ภูมิทัศน์ของโลกเปลี่ยนแปลงไปอย่างมีนัยสำคัญ โดยก่อให้เกิดโอกาสทั้งในด้านเศรษฐกิจ สังคม สิ่งแวดล้อม เทคโนโลยี และการเมืองของประเทศไทยแต่ขณะเดียวกันท่ามกลางความเปลี่ยนแปลงในด้านต่างๆ ก็มีปัจจัยเสี่ยงและภัยคุกคามที่ต้องบริหารจัดการด้วยความยากลำบากมากขึ้น กระแสทุนนิยมและการเปลี่ยนแปลงภูมิทัศน์เศรษฐกิจของโลกได้ส่งผลให้โครงสร้างเศรษฐกิจของประเทศไทยซึ่งเดิมมีโครงสร้างเศรษฐกิจในระบบ “เกษตรแบบพึ่งตนเอง” ต้องปรับตัวและเปลี่ยนไปเป็นระบบเศรษฐกิจที่ “พึ่งพาอุตสาหกรรมและการส่งออก” การพัฒนาในภาคเกษตรล่าช้ากว่าฐานการผลิตอื่นๆ ที่อาศัยเทคโนโลยีสมัยใหม่มากขึ้นตามลำดับโดยเฉพาะอย่างยิ่งภายใต้อิทธิพลของกระแสโลกาภิวัตน์และความก้าวหน้าอย่างรวดเร็วของเทคโนโลยีสารสนเทศ จึงมีปัญหาค่าความเหลื่อมล้ำทางด้านรายได้ระหว่างภาคการเกษตรกับภาคอุตสาหกรรมและระหว่างสังคมในเมืองและชนบทขยายวงกว้างขึ้น และปัญหาค่าความยากจนกระจุกตัวในกลุ่มเกษตรกรรายย่อยและในภาคชนบทรวมทั้งโอกาสในการเข้าถึงข้อมูลข่าวสาร องค์ความรู้ แหล่งทุน และบริการทางสังคมที่มีคุณภาพสำหรับประชาชนที่อยู่ในพื้นที่ห่างไกลก็มีในวงแคบกว่า ในขณะที่การใช้เทคโนโลยีในภาคอุตสาหกรรมและบริการเองก็นับว่ายังอยู่ในกลุ่มประเทศที่ใช้เทคโนโลยีในระดับกลางๆ ซึ่งส่วนใหญ่ไม่สามารถพัฒนาได้เองภายในประเทศ ต้องนำเข้าจากต่างประเทศ โดยรวมประเทศไทยจึงยังใช้วัตถุดิบและแรงงานเข้มข้นในการเป็นจุดแข็งในการแข่งขันและขับเคลื่อนการเจริญเติบโตนอกจากนั้น ในอีกด้านหนึ่งการเปลี่ยนแปลงภูมิทัศน์ของโลกและแรงขับเคลื่อนของเทคโนโลยีสมัยใหม่รวมทั้งความเชื่อมโยงอย่างใกล้ชิดของสังคมโลกได้ทำให้เกิดภัยคุกคามและความเสี่ยงด้านอื่นๆ ที่ซับซ้อนขึ้น อาทิ การก่อการร้าย โรคระบาด เครือข่ายยาเสพติดข้ามชาติ

และการก่อการร้าย อาชญากรรมข้ามชาติในรูปแบบต่างๆ ขณะที่การเปลี่ยนแปลงภูมิอากาศโลกก็มีความผันผวนรุนแรงขึ้น ซึ่งล้วนแล้วเป็นความเสี่ยงในการดำรงชีวิตของประชาชน การบริหารจัดการทางธุรกิจ และการบริหารราชการแผ่นดินของภาครัฐ

นอกจากนั้นในช่วงต้นศตวรรษที่ ๒๑ กระแสโลกาภิวัตน์ได้ทำให้ภูมิทัศน์ทางด้านเศรษฐกิจและสังคมของโลกเปลี่ยนแปลงจากเศรษฐกิจสังคมอุตสาหกรรมมุ่งสู่เศรษฐกิจสังคมดิจิทัล ในขณะที่โอกาสทางเศรษฐกิจขยายเพิ่มขึ้น แต่ช่องว่างทางสังคมก็ยิ่งกว้างขึ้นรวมถึงช่องว่างทางดิจิทัล (digital divide) ถ้าหากไม่สามารถลดลงก็จะยิ่งทำให้ความเหลื่อมล้ำทางรายได้และโอกาสทางเศรษฐกิจและสังคมมีความแตกต่างกันมากขึ้น ประกอบกับในอนาคต ๒๐ ปีข้างหน้าสภาพแวดล้อมทั้งภายในและภายนอกประเทศจะมีการเปลี่ยนแปลงอย่างมีนัยสำคัญในทุกมิติ เงื่อนไขภายนอกที่สำคัญต่อการพัฒนาประเทศไทยในอนาคต ได้แก่ กระแสโลกาภิวัตน์ที่เข้มข้นขึ้นอย่างต่อเนื่องและมีความเสี่ยงและท้าทายต่อการปรับตัวมากขึ้นจากการเคลื่อนย้ายอย่างเสรีและรวดเร็วของผู้คน เงินทุน ข้อมูลข่าวสารองค์ความรู้และเทคโนโลยี และสินค้าและบริการ ขณะเดียวกันการรวมกลุ่มเศรษฐกิจในภูมิภาคนำไปสู่ความเชื่อมโยงทุกระบบในขณะที่ศูนย์รวมอำนาจทางเศรษฐกิจโลกเคลื่อนย้ายมาสู่เอเชียภายใต้สภาพแวดล้อมทางเศรษฐกิจโลกซึ่งในช่วงระยะ ๑๐ ปีข้างหน้าจะยังคงได้รับผลกระทบจากปัจจัยสำคัญหลายประการทั้งปัญหาต่อเนื่องจากวิกฤติการณ์ทางเศรษฐกิจโลกในช่วงปี ๒๕๕๑ - ๒๕๕๒ และวิกฤติการณ์ในกลุ่มประเทศยูโรโซนที่ทำให้ระดับหนี้สาธารณะในประเทศต่างๆ เพิ่มสูงขึ้นและกลายเป็นความเสี่ยงต่อความยั่งยืนทางการคลัง ขณะที่จะมีผลพวงต่อเนื่องจากการดำเนินมาตรการขยายปริมาณเงินขนาดใหญ่ในสหรัฐฯ ยุโรป และญี่ปุ่น ซึ่งเป็นความเสี่ยงให้เกิดภาวะเงินเฟ้อได้เมื่อเศรษฐกิจฟื้นตัวเต็มที่ รวมทั้งอาจจะมีความผันผวนของการเคลื่อนย้ายเงินลงทุนระหว่างประเทศ นอกจากนั้นการพัฒนาด้านเทคโนโลยีสารสนเทศเข้าสู่จุดอ้อมตัวมากขึ้น ขณะที่การพัฒนาเทคโนโลยีใหม่ที่จะช่วยให้ประสิทธิภาพการผลิตของโลกเพิ่มขึ้นขนานใหญ่และเป็นวงกว้าง เช่นที่เคยเกิดขึ้นในช่วงการปฏิวัติอุตสาหกรรมยังไม่มีแนวโน้มการก่อตัวที่ชัดเจน แต่ก็มีแนวโน้มของการพัฒนาเทคโนโลยีในรูปแบบใหม่ๆ ที่จะเปิดโอกาสสำหรับการพัฒนาเศรษฐกิจรูปแบบใหม่ๆ ซึ่งภายใต้เงื่อนไขดังกล่าว เศรษฐกิจโลกในช่วง ๑๐ ปีข้างหน้ามีแนวโน้มที่จะขยายตัวต่ำกว่าเฉลี่ยร้อยละ ๕.๑ ในช่วง ๕ ปีก่อนวิกฤติเศรษฐกิจโลก (๒๕๔๖ - ๒๕๕๐) สถานการณ์ที่ตลาดโลกขยายตัวช้า แต่ประเทศต่างๆ ขยายกำลังการผลิตเพื่อยกระดับศักยภาพการผลิต การแข่งขันในตลาดโลกจะมีความรุนแรงขึ้น ขณะเดียวกันการลดลงของประชากรไทยในระยะ ๑๐ - ๑๕ ปี ข้างหน้า จะทำให้ขนาดของตลาดในประเทศขยายตัวช้าลง เงื่อนไขดังกล่าวเป็นความเสี่ยงสำหรับอนาคตของเศรษฐกิจไทยในระยะยาวหากประเทศไทยไม่เร่งปรับโครงสร้างเพื่อแก้ปัญหาจุดอ่อนและเสริมจุดแข็งให้สัมฤทธิ์ผล

ในด้านความมั่นคงของโลกก็กำลังก้าวเข้าสู่ช่วงเปลี่ยนผ่านที่สำคัญจากการปรับดุลอำนาจของสหรัฐฯ เพื่อพยายามคงบทบาทผู้นำโลกและเพื่อคานอิทธิพลและบทบาทของจีนและรัสเซียที่เพิ่มมากขึ้นในเอเชียและยุโรปนั้น น่าจะมีผลทำให้บรรยากาศด้านความมั่นคงของโลกในช่วงปี ๒๕๖๐ - ปี ๒๕๗๙ มีลักษณะผสมผสานกันทั้งความร่วมมือและความขัดแย้ง โดยขึ้นอยู่กับปัจจัยผลประโยชน์แห่งชาติทั้งในระดับทวีปภาคีและพหุภาคีเป็นองค์ประกอบสำคัญในการกำหนดนโยบายของประเทศและกลุ่มประเทศ สำหรับการเปลี่ยนแปลงด้านเทคโนโลยีอย่างรวดเร็วจะเป็นเงื่อนไขสำคัญสำหรับอนาคตของโลกและประเทศไทยเช่นกัน โดยเฉพาะอย่างยิ่งเทคโนโลยีสมัยใหม่ที่เป็นอัจฉริยะจะกระทบการดำรงชีวิตของคนและทำให้เกิดธุรกิจรูปแบบใหม่ รวมทั้งเกิดการเชื่อมต่อและการบรรจบกันของเทคโนโลยีก้าวหน้าอุตสาหกรรม และผลิตภัณฑ์ ซึ่งประเทศไทยจะต้องลงทุนด้านทรัพยากรมนุษย์และการวิจัยให้สามารถพัฒนาเทคโนโลยีสมัยใหม่ได้ เงื่อนไขการผลิตและการบริโภคที่เป็นมิตรกับสิ่งแวดล้อมก็จะเป็นเกณฑ์มาตรฐานที่กดดันให้ประเทศไทยต้องปรับเปลี่ยนไปสู่สังคมสีเขียวโดยการพัฒนาและนาเทคโนโลยีสีเขียวมาใช้ก็จะมีส่วนสำคัญ และช่วยแก้ปัญหาการลดลงของทรัพยากรต่างๆ รวมทั้งน้ำมัน ซึ่งแม้ราคาจะลดลงแต่มีผลกระทบต่อสภาพแวดล้อม จึงต้องผลักดันให้มุ่งสู่การผลิตพลังงานทดแทนในรูปแบบต่างๆ รวมทั้งพืชพลังงานที่อาจจะส่งผลกระทบต่อความมั่นคงทางอาหารของโลก

นอกจากนั้น ยังมีข้อจำกัดและความเสี่ยงสำคัญจากการเข้าสู่สังคมสูงวัยของโลกและภาวะภูมิอากาศเปลี่ยนแปลงผันผวนและภาวะโลกร้อน ทั้งนี้โครงสร้างประชากรโลกที่เข้าสู่สังคมสูงวัย แม้จะส่งผลให้เกิดโอกาสทางธุรกิจ

ใหม่ๆ แต่มีความเสี่ยงให้เกิดการแย่งชิงแรงงานและเงินทุน รวมทั้งมีแรงกดดันต่อการใช้จ่ายงบประมาณด้านสวัสดิการและ สาธารณสุขเพิ่มขึ้นในหลายๆ ประเทศกลายเป็นความเสี่ยงด้านการคลังที่สำคัญ สำหรับ ภาวะโลกร้อนและการเปลี่ยนแปลง สภาพภูมิอากาศที่ผันผวนก่อให้เกิดภัยธรรมชาติที่ทวีความรุนแรงมากขึ้นนั้น กกดดันให้ต้องมีการปรับเปลี่ยนรูปแบบการ ดำเนินธุรกิจ การดำรงชีวิต การผลิตและการบริโภคที่เป็นมิตรต่อสิ่งแวดล้อมมากขึ้น ในขณะที่ความพยายามในการกระจาย ความเจริญและการพัฒนาให้มีความทั่วถึงมากขึ้น ประกอบกับจำนวนประชากรที่เพิ่มขึ้นจะส่งผลให้ความเป็นเมืองเติบโต อย่างต่อเนื่อง ตามมาด้วยการมีข้อกำหนดของรูปแบบและกฎเกณฑ์ที่เกี่ยวข้องกับลักษณะการใช้พื้นที่ และความเป็นมิตรต่อ สิ่งแวดล้อม ภายใต้เงื่อนไขการเปลี่ยนแปลงดังกล่าว การยึดถือหลักการบริหารจัดการที่ดีทั้งในภาครัฐและภาคธุรกิจเอกชน การใช้ระบอบประชาธิปไตย และการปฏิบัติให้เป็นไปตามสิทธิมนุษยชนจะเข้มข้นมากขึ้น

สำหรับสถานการณ์และสภาพแวดล้อมภายในประเทศไทยนั้น ผลของการพัฒนาตั้งแต่อดีตถึงปัจจุบันทำให้ ประเทศไทยมีระดับการพัฒนาที่สูงขึ้นตามลำดับ โดยถูกจัดอยู่ในกลุ่มประเทศระดับรายได้ปานกลางมาตั้งแต่ปี ๒๕๓๑ และ ได้ขยับสูงขึ้นมาอยู่ในกลุ่มบนของกลุ่มประเทศระดับรายได้ปานกลางตั้งแต่ปี ๒๕๕๓ และล่าสุดในปี ๒๕๕๗ รายได้ ประชาชาติต่อหัวเพิ่มขึ้นเป็น ๕,๗๗๙ ดอลลาร์ สหรัฐ. ต่อปีฐานการผลิตและบริการหลากหลายขึ้น ฐานการส่งออกสินค้า อุตสาหกรรมใหญ่ขึ้นมาก หลายสาขาการผลิตและบริการสามารถแข่งขันและมีส่วนแบ่งในตลาดโลกสูงขึ้นและสร้างรายได้ เงินตราต่างประเทศในระดับสูง อาทิ กลุ่มยานยนต์ อิเล็กทรอนิกส์และเครื่องใช้ไฟฟ้า อุตสาหกรรมอาหาร สินค้าเกษตร การ ท่องเที่ยว และบริการด้านสุขภาพ ฐานเศรษฐกิจที่ใหญ่ขึ้นส่งผลให้การจ้างงานเพิ่มขึ้นเป็น ๓๘.๑ ล้านคนจากประชากรวัย แรงงาน ๓๘.๖ ล้านคน อัตราการว่างงานเฉลี่ยไม่ถึงร้อยละ ๑ ปัญหาความยากจนจึงลดลงตามลำดับจากร้อยละ ๒๐.๐ ในปี ๒๕๕๐ เป็นร้อยละ ๑๐.๙ ในปี ๒๕๕๖ คุณภาพชีวิตดีขึ้นในทุกๆ ระดับ โอกาสการได้รับการศึกษา บริการสาธารณสุข บริการ สาธารณะและโครงสร้างพื้นฐานต่างๆ และการคุ้มครองทางสังคม อื่นๆ รวมถึงการเข้าถึงทรัพยากรต่างๆ มีความครอบคลุม และมีคุณภาพดีขึ้นตามลำดับ ในขณะที่เดียวกันประเทศไทยก็มีความเป็นสากลมากขึ้น ความร่วมมือระหว่างประเทศไทยกับ นานาชาติทั้งในรูปของทวิภาคีและพหุภาคีเพื่อเป็นกลไกและช่องทางในการสนับสนุนการพัฒนาเศรษฐกิจ สังคม และการเมือง ของประเทศก็มีความก้าวหน้าไปมาก รวมทั้งกรอบความร่วมมือที่ช่วยทำให้ประเทศไทยสามารถยกระดับมาตรฐานต่างๆ ไปสู่ ระดับสากลก็มีความคืบหน้ามากขึ้น

นอกจากนั้น ประสบการณ์ในช่วงวิกฤตเศรษฐกิจและการเงินในปี ๒๕๔๐ - ๒๕๔๑ ได้ส่งผลให้ภาครัฐและ ภาคเอกชนปรับตัวในการบริหารความเสี่ยงและสร้างภูมิคุ้มกัน ให้ดีขึ้นตามแนวคิดการบริหารจัดการที่ดีอันได้แก่ การ ดำเนินการที่มีประสิทธิภาพ โปร่งใส รับผิดชอบและตรวจสอบได้อย่างเป็นระบบดีขึ้น มีการกำกับดูแลวินัยทางการเงินการ คลังที่กำหนดกรอบของความยั่งยืนทางการคลังเป็นแนวปฏิบัติที่ดีขึ้นและฐานะการคลังมีความมั่นคงมากขึ้น และฐานะเงินสาร ระหว่างประเทศอยู่ในระดับสูง มีการปรับปรุงในเรื่องกฎหมาย กฎระเบียบต่างๆ ให้มีการดำเนินการอย่างเป็นระบบมากขึ้น มี การสร้างความเป็นธรรมให้กับกลุ่มต่างๆ สามารถคุ้มครองผู้บริโภคและประชาชนจากการถูกเอารัดเอาเปรียบได้ดีขึ้น ช่วย สร้างบรรยากาศของการแข่งขันในตลาด และสนับสนุนให้การดำเนินธุรกิจในประเทศไทยมีความสะดวกคล่องตัวมากขึ้น

แต่ประเทศไทยก็ยังมีจุดอ่อนในเชิงโครงสร้างหลายด้านทั้งทางเศรษฐกิจ สังคม และการเมือง จุดอ่อน สำคัญของประเทศไทยได้แก่ โครงสร้างประชากรสูงอายุมากขึ้นตามลำดับ แต่คุณภาพคนโดยเฉลี่ยยังต่ำและการออมไม่ เพียงพอ ประเทศขาดแคลนแรงงานทั้งในกลุ่มทักษะฝีมือสูงและกลุ่มทักษะฝีมือระดับล่าง ผลผลิตภาพแรงงานโดยเฉลี่ยยังต่ำ ทั้ง ระบบเศรษฐกิจมีผลิตภาพการผลิตรวมต่ำ ต้องอาศัยการเพิ่มปริมาณเป็นแรงขับเคลื่อนหลัก ขณะที่โครงสร้างเศรษฐกิจมี สัดส่วนภาคการค้าระหว่างประเทศต่อขนาดของเศรษฐกิจสูงกว่าเศรษฐกิจภายในประเทศมาก จึงมีความอ่อนไหวและผันผวน ตามปัจจัยภายนอกเป็นสำคัญ ฐานการผลิตเกษตรและบริการมีผลิตภาพการผลิตต่ำ โดยที่การใช้องค์ความรู้ เทคโนโลยี และ นวัตกรรมเพื่อการเพิ่มมูลค่ายังมีน้อย การลงทุนเพื่อการวิจัยและพัฒนาอย่างไม่เพียงพอ การวิจัยที่ดำเนินการไปแล้วไม่ถูกนำมา ใช้ให้เกิดประโยชน์เชิงเศรษฐกิจและสังคมได้อย่างคุ้มค่า การพัฒนานวัตกรรมมีน้อย สำหรับการดำเนินงานและการบริหาร จัดการภาครัฐก็ยังขาดการบูรณาการจึงสิ้นเปลืองงบประมาณ การดำเนินงานเพื่อการพัฒนามักขาดความต่อเนื่อง ประสิทธิภาพต่ำ ขาดความโปร่งใส และขาดความรับผิดชอบ ขณะที่ปัญหาคอร์รัปชันมีเป็นวงกว้าง การพัฒนาโครงสร้าง

พื้นฐานและระบบโลจิสติกส์รวมทั้งการบริหารจัดการน้ำยังไม่เป็นระบบโครงข่ายที่สมบูรณ์และล่าช้า การบังคับใช้กฎหมายยังขาดประสิทธิภาพ และกฎระเบียบต่างๆ ล้าสมัยไม่ทันกับการเปลี่ยนแปลง คนไทยยังมีปัญหาด้านคุณธรรมจริยธรรม ไม่เคารพสิทธิผู้อื่นและไม่ยึดผลประโยชน์ส่วนรวมเป็นสำคัญขณะที่ความเหลื่อมล้ำและความแตกแยกในสังคมไทยยังเป็นปัญหาที่ท้าทายมาก รวมทั้งปัญหาในด้านทรัพยากรธรรมชาติและสิ่งแวดล้อมที่เผชิญกับภาวะขยะล้นเมืองและสิ่งแวดล้อมเสื่อมโทรมลงในทุกด้าน

ทั้งนี้ ปัจจัยและเงื่อนไขภายในประเทศที่จะส่งผลกระทบต่ออนาคตการพัฒนาประเทศไทยที่สำคัญ ได้แก่ การเปลี่ยนแปลงโครงสร้างประชากรผู้สูงอายุอย่างสมบูรณ์ ในระยะเวลา ๒๐ ปีต่อจากนี้ไป จะมีนัยยะที่สำคัญยิ่งต่อการพัฒนาประเทศ กำลังคนในวัยเด็กและวัยแรงงานจะลดลง ผู้สูงอายุจะเพิ่มขึ้นอย่างรวดเร็วย่อมส่งผลกระทบต่อศักยภาพทางเศรษฐกิจของประเทศ รูปแบบการใช้จ่ายการลงทุนและการออม ตลอดจนค่าใช้จ่ายด้านสุขภาพ ความมั่นคงทางสังคมและคุณภาพชีวิตของผู้สูงอายุ ขณะเดียวกันประเทศไทยก็เผชิญกับข้อจำกัดด้านทรัพยากร ทั้งด้านแรงงานและทรัพยากรธรรมชาติที่มีนัยยะต่อต้นทุนการผลิตและสภาพแวดล้อมความเป็นอยู่ของประชาชนนอกจากนั้นปัญหาความเหลื่อมล้ำในมิติต่างๆ ก็มีนัยยะต่อการสร้างความสามัคคีสมานฉันท์ในสังคม ข้อจำกัดต่อการยกระดับศักยภาพทุนมนุษย์ ความจำเป็นในการลงทุนเพื่อยกระดับบริการทางสังคมและโครงสร้างพื้นฐานที่มีคุณภาพอย่างทั่วถึง และการปฏิรูปกฎระเบียบและกฎหมายที่ทำให้เกิดความไม่ธรรมและลดความเหลื่อมล้ำ และที่สำคัญเงื่อนไขภายในที่ต้องปรับตัวคือ การแก้ปัญหาความอ่อนแอของการบริหารราชการแผ่นดิน ที่ทำให้จำเป็นต้องเร่งปฏิรูประบบราชการและการเมืองเพื่อให้เกิดการบริหารราชการที่ดี

โครงสร้างที่เป็นจุดอ่อนและการบริหารจัดการที่ขาดประสิทธิภาพและความโปร่งใสดังกล่าว จะส่งผลให้ประเทศไทยยิ่งต้องเผชิญกับแรงกดดันและความเสี่ยงมากขึ้นภายใต้สถานการณ์ที่กระแสโลกาภิวัตน์เข้มข้นขึ้น เป็นโลกไร้พรมแดนอย่างแท้จริง โดยที่การเคลื่อนย้ายของผู้คน สินค้าและบริการ เงินทุน องค์ความรู้เทคโนโลยี ข้อมูลและข่าวสารต่างๆ เป็นไปอย่างเสรี ส่งผลให้การแข่งขันในตลาดโลกรุนแรงขึ้นโดยที่ประเทศต่างๆ เร่งผลักดันการเพิ่มผลิตภาพและการพัฒนานวัตกรรมเพื่อการแข่งขัน ขณะเดียวกันความเสี่ยงและข้อจำกัดที่เกิดจากสภาพภูมิอากาศผันผวนรุนแรงต่อการดำเนินธุรกิจและการดำเนินชีวิตของผู้คนก็เพิ่มขึ้น กฎเกณฑ์และกฎระเบียบของสังคมโลกจึงมีความเข้มงวดมากขึ้นทั้งในเรื่องการปลดปล่อยมลพิษ สิทธิมนุษยชน และกฎระเบียบทางการเงิน เป็นต้นเงื่อนไขต่างๆ ดังกล่าวจะเป็นแรงกดดันให้ประเทศไทยต้องปรับตัวและมีการบริหารความเสี่ยงอย่างชาญฉลาดมากขึ้น โดยที่การปรับตัวจะต้องหยั่งรากลึกลงไปถึงการเปลี่ยนแปลงในเชิงโครงสร้างเพื่อแก้จุดอ่อนและควบคู่ไปกับการสร้างกลไกเชิงรุกให้จุดแข็งของประเทศเป็นประโยชน์สูงสุดแก่ประชาชนส่วนใหญ่ของประเทศ ซึ่งหากไม่สามารถแก้ปัญหาและปฏิรูปให้สัมฤทธิ์ผลได้ในระยะ ๔ - ๕ ปีต่อจากนี้ไป ประเทศไทยจะสูญเสียความสามารถในการแข่งขัน รายได้เฉลี่ยของประชาชนจะไม่สามารถยกระดับให้ดีขึ้นได้ คุณภาพคนโดยเฉลี่ยจะยังต่ำและปัญหาความเหลื่อมล้ำจะรุนแรงขึ้น รวมทั้งทรัพยากรจะร่อยหรอเสื่อมโทรมลงไปอีก และในที่สุดการพัฒนาประเทศจะไม่สามารถยั่งยืนไปได้ในระยะยาว

ทั้งนี้ เงื่อนไขในปัจจุบันและแนวโน้มการเปลี่ยนแปลงในอนาคตในทุกมิติจะส่งผลกระทบต่ออนาคตการพัฒนาประเทศไทยอย่างมากโดยเฉพาะอย่างยิ่งลักษณะในเชิงโครงสร้างทั้งทางเศรษฐกิจและสังคมภายในประเทศทั้งที่เป็นจุดแข็งและเป็นจุดอ่อนที่จะต้องเผชิญและผสมผสานกับปัจจัยภายนอกและก่อให้เกิดทั้งโอกาสและความเสี่ยงในหลากหลายมิติ การที่ประเทศไทยจะสามารถแสวงหาโอกาสจากการพัฒนาของโลกและรับมือกับภัยคุกคามเหล่านี้ได้นั้น จำเป็นจะต้องมีการวิเคราะห์แนวโน้มการเปลี่ยนแปลงในอนาคตอย่างรอบด้านขณะเดียวกันต้องวิเคราะห์ศักยภาพภายในประเทศ เพื่อเตรียมความพร้อมของประเทศต่อการเปลี่ยนแปลงเหล่านั้น โดยที่ประเทศไทยต้องปฏิรูปและปรับเปลี่ยนอย่างเป็นระบบขนาดใหญ่ เพื่อให้โครงสร้างทางเศรษฐกิจและสังคมของประเทศเหมาะสมกับภูมิทัศน์ใหม่ของโลกยืดหยุ่นปรับตัวได้เร็ว สามารถรับมือกับความเปลี่ยนแปลงและภัยคุกคามแบบใหม่ได้ และสามารถอาศัยโอกาสจากการเปลี่ยนแปลงบริบทโลกมาสร้างประโยชน์สุขให้กับคนในชาติได้ ไม่ว่าจะเป็นการปรับโครงสร้างเศรษฐกิจและสังคม การลงทุนเพื่อพัฒนาโครงสร้างพื้นฐาน การพัฒนาทรัพยากรมนุษย์ การปรับเปลี่ยนค่านิยมและวัฒนธรรมการดำรงชีวิตการทำงาน และการเรียนรู้ ซึ่งจำเป็นอย่างยิ่งที่จะต้องอาศัยความร่วมมือจากทุกภาคส่วนในการดำเนินการร่วมกันอย่างเป็นเอกภาพมีการจัดลำดับความสำคัญและแบ่งหน้าที่รับผิดชอบอย่าง

ชัดเจนของผู้ที่เกี่ยวข้องกับประเด็นปัญหานั้นๆ ซึ่งการดำเนินการดังกล่าวจะต้องกำหนดเป็นยุทธศาสตร์การพัฒนาประเทศในระยะยาว เพื่อกำหนดวิสัยทัศน์และเป้าหมายการพัฒนาประเทศและกรอบการทำงานของภาคส่วนต่างๆ เพื่อให้ขับเคลื่อนการพัฒนาประเทศไปสู่เป้าหมายที่กำหนดไว้

ดังนั้น จึงจำเป็นต้องกำหนดยุทธศาสตร์ที่เหมาะสมเพื่อแก้ไขจุดอ่อนและเสริมจุดแข็งให้เอื้อต่อการพัฒนาประเทศ เพื่อให้บรรลุซึ่งเป้าหมายการสร้างและรักษาไว้ซึ่งผลประโยชน์แห่งชาติในการที่จะให้ประเทศไทยมีความมั่นคงในทุกด้าน คนในชาติมีคุณภาพชีวิตที่ดีและมั่งคั่ง และประเทศสามารถพัฒนาไปได้อย่างยั่งยืน ทั้งนี้การวิเคราะห์ให้ได้ข้อสรุปเกี่ยวกับจุดแข็ง จุดอ่อน โอกาสและข้อจำกัดรวมทั้งความเสี่ยงของประเทศ จะนำไปสู่การกำหนดตำแหน่งเชิงยุทธศาสตร์และเป้าหมายของประเทศที่ชัดเจนและได้รับการยอมรับร่วมกันในสังคมไทยที่จะส่งผลให้เกิดการผนึกกำลังและระดมทรัพยากรอย่างมีประสิทธิภาพในการขับเคลื่อนการพัฒนาไปในทิศทางที่สอดคล้องกัน การดำเนินการมีบูรณาการและเป็นเอกภาพภายใต้การมองภาพอนาคตของประเทศที่เป็นภาพเดียวกัน

อย่างไรก็ตามในช่วงที่ผ่านมา ประเทศไทยมิได้มีการกำหนดวิสัยทัศน์ประเทศ เป้าหมายและยุทธศาสตร์ของประเทศในระยะยาว การบริหารราชการแผ่นดินของฝ่ายบริหารจึงให้ความสำคัญกับนโยบายพรรคการเมืองหรือนโยบายของรัฐบาลซึ่งเมื่อมีการเปลี่ยนรัฐบาลก็ทำให้การดำเนินนโยบายขาดความต่อเนื่อง ถือเป็น การสูญเสียโอกาสและสิ้นเปลืองทรัพยากรของประเทศ ดังนั้น เพื่อเป็นการปฏิรูประบบการบริหารราชการแผ่นดินของประเทศไทยให้มีเป้าหมายการพัฒนาในระยะยาว และเพื่อเป็นการกำหนดให้ฝ่ายบริหารมีความรับผิดชอบที่จะต้องขับเคลื่อนประเทศไปสู่เป้าหมายที่เป็นที่ยอมรับร่วมกันและเป็นเอกภาพ ประเทศไทยจำเป็นต้องมี “ยุทธศาสตร์ชาติ” ซึ่งภายใต้ยุทธศาสตร์ชาติ ประเทศไทยต้องปฏิรูปและปรับเปลี่ยนอย่างเป็นระบบขนานใหญ่ เพื่อให้โครงสร้างทางเศรษฐกิจและสังคมของประเทศเหมาะสมกับภูมิทัศน์ใหม่ของโลก ยืดหยุ่นปรับตัวได้เร็ว สามารถรับมือกับความเปลี่ยนแปลงและภัยคุกคามแบบใหม่ได้ และสามารถอาศัยโอกาสจากการเปลี่ยนแปลงบริบทโลกมาสร้างประโยชน์สุขให้กับคนในชาติได้ จะต้องมีการกำหนดวิสัยทัศน์ เป้าหมายของประเทศ และทิศทางในการขับเคลื่อนประเทศให้สอดคล้องกับประเด็นการเปลี่ยนแปลงและความท้าทายต่างๆ ของบริบทโลก และบริบทการพัฒนาภายในประเทศ

การกำหนดให้มี “ยุทธศาสตร์ชาติ” เพื่อเป็นยุทธศาสตร์ในการพัฒนาประเทศในระยะยาว พร้อมกับการปฏิรูปและการพัฒนาระบบและกลไกการบริหารราชการแผ่นดินในการขับเคลื่อนยุทธศาสตร์ให้สามารถนำไปสู่การปฏิบัติอย่างจริงจังจะช่วยยกระดับคุณภาพของประเทศไทยในทุกภาคส่วนและนำพาประเทศไทยให้หลุดพ้นหรือบรรเทาความรุนแรงของสภาพปัญหาที่เกิดขึ้นในปัจจุบัน ทั้งปัญหาทางเศรษฐกิจ ปัญหาความเหลื่อมล้ำ ปัญหาการทุจริตคอร์รัปชัน และปัญหาความขัดแย้งในสังคม รวมถึงสามารถรับมือกับภัยคุกคามและบริหารจัดการกับความเสี่ยงที่เกิดขึ้นในอนาคต และสามารถเปลี่ยนผ่านประเทศไทยไปพร้อมๆ กับการเปลี่ยนแปลงภูมิทัศน์ใหม่ของโลกได้ซึ่งจะทำให้ประเทศไทยยังคงรักษาบทบาทสำคัญในเวทีโลก สามารถดำรงรักษาความเป็นชาติที่มีความมั่นคงทางเศรษฐกิจ สังคม และวัฒนธรรม และคนไทยในประเทศมีความอยู่ดีมีสุขอย่างถ้วนหน้ากันสาระสำคัญของยุทธศาสตร์ชาติซึ่งคณะกรรมการจัดทำยุทธศาสตร์ชาติกำลังดำเนินการร่างอยู่ในขณะนี้ จะประกอบด้วยวิสัยทัศน์และเป้าหมายของชาติที่คนไทยทุกคนต้องการบรรลุร่วมกันรวมทั้งนโยบายแห่งชาติและมาตรการเฉพาะ ซึ่งเป็นแนวทาง ทิศทางและวิธีการที่ทุกองค์กรและคนไทยทุกคนต้องมุ่งดำเนินการไปพร้อมกันอย่างประสานสอดคล้อง เพื่อให้บรรลุซึ่งสิ่งที่คนไทยทุกคนต้องการ คือประเทศไทยมั่นคง มั่งคั่ง และยั่งยืน ในทุกสาขาของกำลังอำนาจแห่งชาติ อันได้แก่ การเมืองภายในประเทศ การเมืองต่างประเทศ เศรษฐกิจ สังคมจิตวิทยา การทหาร วิทยาศาสตร์และเทคโนโลยีการพลังงาน ทรัพยากรธรรมชาติและสิ่งแวดล้อม และเทคโนโลยีสารสนเทศและการสื่อสาร

๒.๒ วิสัยทัศน์

วิสัยทัศน์ “ประเทศไทยมีความมั่นคง มั่งคั่ง ยั่งยืน เป็นประเทศพัฒนาแล้ว ด้วยการพัฒนาตามหลักปรัชญาของเศรษฐกิจพอเพียง” หรือเป็นคติพจน์ประจำชาติว่า “มั่นคง มั่งคั่ง ยั่งยืน” ทั้งนี้วิสัยทัศน์ดังกล่าวจะต้องสนองตอบต่อผลประโยชน์แห่งชาติ อันได้แก่การมีเอกราช อธิปไตย และบูรณภาพแห่งเขตอำนาจรัฐ การดำรงอยู่อย่างมั่นคง ยั่งยืนของสถาบันหลักของชาติ การดำรงอยู่อย่างมั่นคงของชาติและประชาชนจากภัยคุกคามทุกรูปแบบ การอยู่ร่วมกันในชาติ

อย่างสันติสุขเป็นปีกแผ่นมีความมั่นคงทางสังคมท่ามกลางพหุสังคมและการมีเกียรติและศักดิ์ศรีของความเป็นมนุษย์ ความเจริญเติบโตของชาติความเป็นธรรมและความอยู่ดีมีสุขของประชาชน ความยั่งยืนของฐานทรัพยากรธรรมชาติสิ่งแวดล้อม ความมั่นคงทางพลังงานและอาหารความสามารถในการรักษาผลประโยชน์ของชาติภายใต้การเปลี่ยนแปลงของสภาวะแวดล้อมระหว่างประเทศและการอยู่ร่วมกันอย่างสันติประสานสอดคล้องกัน ด้านความมั่นคงในประชาคมอาเซียนและประชาคมโลกอย่างมีเกียรติและศักดิ์ศรีไม่เป็นภาระของโลกและสามารถแก้วิกฤลประเทศที่มีศักยภาพทางเศรษฐกิจที่ด้อยกว่า

วิสัยทัศน์ : “ประเทศมีความมั่นคง มั่งคั่ง ยั่งยืน เป็นประเทศพัฒนาแล้ว ด้วยการพัฒนาตามปรัชญาของเศรษฐกิจพอเพียง”



ความมั่นคง

- การมีความมั่นคงปลอดภัย จากภัยและการเปลี่ยนแปลงทั้งภายในประเทศและภายนอกประเทศในทุกระดับ ทั้งระดับประเทศ สังคม ชุมชนครัวเรือน และปัจเจกบุคคล และมีความมั่นคงในทุกมิติ ทั้งมิติเศรษฐกิจ สังคม สิ่งแวดล้อม และการเมือง
- ประเทศ มีความมั่นคงในเอกราชและอธิปไตย มีสถาบันชาติ ศาสนา พระมหากษัตริย์ที่เข้มแข็งเป็นศูนย์กลางและเป็นที่ยึดเหนี่ยวจิตใจของประชาชน ระบบการเมืองที่มีมั่นคงเป็นกลไกที่นำไปสู่การบริหารประเทศที่ต่อเนื่องและโปร่งใสตามหลักธรรมาภิบาล
- สังคม มีความปรองดองและความสามัคคี สามารถมีกำลังเพื่อพัฒนาประเทศ ชุมชน มีความเข้มแข็ง ครอบครัว มีความอบอุ่น
- ประชาชน มีความมั่นคงในชีวิตมีงานและรายได้ที่มั่นคงพอเพียงกับการดำรงชีวิต มีที่อยู่อาศัยและความปลอดภัยในชีวิตทรัพย์สิน
- ฐานทรัพยากรธรรมชาติและสิ่งแวดล้อม มีความมั่นคงของอาหาร พลังงาน และน้ำ



ความมั่งคั่ง

- ประเทศไทยมีการขยายตัวของเศรษฐกิจอย่างต่อเนื่อง ยกเว้นปีเป็นประเทศในกลุ่มประเทศรายได้สูงความเหลื่อมล้ำของการพัฒนาลดลง ประชากรได้รับผลประโยชน์จากการพัฒนาอย่างเท่าเทียมกันมากขึ้น
- เศรษฐกิจมีความสามารถในการแข่งขันสูง สามารถสร้างรายได้ทั้งจากภายในและภายนอกประเทศ สร้างฐานเศรษฐกิจและสังคมแห่งอนาคต และเป็นจุดสำคัญของการเชื่อมโยงในภูมิภาคทั้งการคมนาคมขนส่ง การผลิต การค้า การลงทุน และการทำธุรกิจ มีบทบาทสำคัญในระดับภูมิภาคและระดับโลก เกิดสายสัมพันธ์ทางเศรษฐกิจและการค้าอย่างมีพลัง
- ความสมบูรณ์ในทุนที่จะสามารถสร้างการพัฒนาต่อเนื่อง ได้แก่ ทุนมนุษย์ ทุนทางปัญญา ทุนทางการเงิน ทุนที่เป็นเครื่องมือเครื่องจักร ทุนทางสังคม และทุนทรัพยากรธรรมชาติและสิ่งแวดล้อม



ความยั่งยืน

- การพัฒนาที่สามารถสร้างความเจริญ รายได้ และคุณภาพชีวิตของประชาชนให้เพิ่มขึ้นอย่างต่อเนื่อง ซึ่งเป็นการเจริญเติบโตของเศรษฐกิจที่ไม่ใช้ทรัพยากรธรรมชาติเกินพอดี ไม่สร้างมลภาวะต่อสิ่งแวดล้อมจนเกินความสามารถในการรองรับและเยียวยาของระบบนิเวศน์
- การผลิตและการบริโภคเป็นมิตรกับสิ่งแวดล้อม และสอดคล้องกับกฎระเบียบของประชาคมโลกซึ่งเป็นที่ยอมรับร่วมกัน ความอุดมสมบูรณ์ของทรัพยากรธรรมชาติและสิ่งแวดล้อมมีคุณภาพดีขึ้น คนมีความรับผิดชอบต่อสังคม มีความเอื้ออาทร เสียสละเพื่อผลประโยชน์ส่วนรวม
- มุ่งประโยชน์ส่วนรวมอย่างยั่งยืน ให้ความสำคัญกับการมีส่วนร่วมของประชาชนทุกภาคส่วน เพื่อการพัฒนาในทุกระดับอย่างสมดุล มีเสถียรภาพ และยั่งยืน
- ประชาชนทุกภาคส่วนในสังคมยึดถือและปฏิบัติตามปรัชญาของเศรษฐกิจพอเพียง

คนไทยในอนาคต มีศักยภาพในการร่วมกันพัฒนาประเทศ สามารถปรับตัวรองรับบริบทการพัฒนาในอนาคต มีความพร้อมทั้งกาย ใจ สติปัญญา มีทักษะในการวิเคราะห์อย่างมีเหตุผล มีการเรียนรู้ตลอดชีวิต มีภูมิคุ้มกันต่อการเปลี่ยนแปลง มีจิตสำนึกวัฒนธรรมที่ดีงาม รู้คุณค่าความเป็นไทย และมีความรับผิดชอบ เป็นรากฐานที่มั่นคงของชุมชนสังคม รักชาติ และสถาบันพระมหากษัตริย์

สังคมไทยเป็นสังคมที่เป็นธรรม มีความเหลื่อมล้ำน้อย อัตราความยากจนต่ำ มีการกระจายโอกาสการเข้าถึงทรัพยากรการสร้างฐานอาชีพ บริการทางสังคมที่มีคุณภาพ และกระบวนการยุติธรรมอย่างทั่วถึง ไม่คอร์รัปชั่น โดยที่ประชาชนทุกช่วงวัยมีคุณภาพชีวิตที่ดี ครอบครัวอยู่ดีมีสุข

เศรษฐกิจและสังคมพัฒนาอย่างเป็นมิตรกับสิ่งแวดล้อม เป็นประเทศที่มีระบบเศรษฐกิจสีเขียว ระดับการปล่อยก๊าซคาร์บอนไดออกไซด์ต่ำ มีพื้นที่สีเขียวเพิ่มขึ้น ประชาชนมีพฤติกรรมการผลิตและการบริโภคที่เป็นมิตรต่อสิ่งแวดล้อม

ระบบการบริหารภาครัฐมีประสิทธิภาพ ทันสมัย รับผิดชอบ โปร่งใส ตรวจสอบได้และประชาชนมีส่วนร่วม กระจายอำนาจและมีการกำหนดภารกิจที่เหมาะสมระหว่างส่วนกลาง ภูมิภาค และท้องถิ่น

๒.๓ ยุทธศาสตร์ชาติ

ในการที่จะบรรลุวิสัยทัศน์และทำให้ประเทศไทยพัฒนาไปสู่อนาคตที่พึงประสงค์นั้น จำเป็นจะต้องมีการวางแผนและกำหนดยุทธศาสตร์การพัฒนาในระยะยาว และกำหนดแนวทางการพัฒนาของทุกภาคส่วนให้ขับเคลื่อนไปในทิศทางเดียวกัน ดังนั้น จึงจำเป็นต้องกำหนดยุทธศาสตร์ชาติในระยะยาว เพื่อถ่ายทอดแนวทางการพัฒนาสู่การปฏิบัติในแต่ละช่วงเวลาอย่างต่อเนื่องและมีการบูรณาการ และสร้างความเข้าใจถึงอนาคตของประเทศไทยร่วมกัน และเกิดการรวมพลังของทุกภาคส่วนในสังคมทั้งประชาชน เอกชน ประชาสังคมในการขับเคลื่อนการพัฒนาเพื่อการสร้างและรักษาไว้ซึ่งผลประโยชน์แห่งชาติและบรรลุวิสัยทัศน์ “ประเทศไทยมีความมั่นคง มั่งคั่ง ยั่งยืนเป็นประเทศพัฒนาแล้ว ด้วยการพัฒนาตามหลักปรัชญาของเศรษฐกิจพอเพียง ”หรือคติพจน์ประจำชาติ “มั่นคง มั่งคั่ง ยั่งยืน” เพื่อให้ประเทศไทยมีขีดความสามารถในการแข่งขัน มีรายได้สูงอยู่ในกลุ่มประเทศพัฒนาแล้ว คนไทยมีความสุข อยู่ดี กินดี สังคมมีความมั่นคงเสมอภาคและเป็นธรรม ซึ่งยุทธศาสตร์ชาติที่จะใช้เป็นกรอบแนวทางการพัฒนาในระยะ ๒๐ ปีต่อจากนี้ไป จะประกอบด้วย ๖ ยุทธศาสตร์ ได้แก่ (๑) ยุทธศาสตร์ด้านความมั่นคง (๒) ยุทธศาสตร์ด้านการสร้างความสามารถในการแข่งขัน (๓) ยุทธศาสตร์การพัฒนาและเสริมสร้างศักยภาพคน (๔) ยุทธศาสตร์ด้านการสร้างโอกาสความเสมอภาคและเท่าเทียมกันทางสังคม (๕) ยุทธศาสตร์ด้านการสร้างการเติบโตบนคุณภาพชีวิตที่เป็นมิตรกับสิ่งแวดล้อม และ (๖) ยุทธศาสตร์ด้านการปรับสมดุลและพัฒนาระบบการบริหารจัดการภาครัฐ โดยมีสาระสำคัญของแต่ละยุทธศาสตร์ สรุปได้ ดังนี้

๒.๓.๑ ยุทธศาสตร์ด้านความมั่นคง มีเป้าหมายทั้งในการสร้างเสถียรภาพภายในประเทศและช่วยลดและป้องกันภัยคุกคามจากภายนอก รวมทั้งสร้างความเชื่อมั่นในกลุ่มประเทศอาเซียนและประชาคมโลกที่มีต่อประเทศไทย กรอบแนวทางที่ต้องให้ความสำคัญ อาทิ

- (๑) การเสริมสร้างความมั่นคงของสถาบันหลักและการปกครองระบอบประชาธิปไตยอันมีพระมหากษัตริย์ทรงเป็นประมุข
- (๒) การปฏิรูปกลไกการบริหารประเทศและพัฒนาความมั่นคงทางการเมือง ขจัดคอร์รัปชัน สร้างความเชื่อมั่นในกระบวนการยุติธรรม
- (๓) การรักษาความมั่นคงภายในและความสงบเรียบร้อยภายใน ตลอดจนการบริหารจัดการความมั่นคงชายแดนและชายฝั่งทะเล
- (๔) การพัฒนาระบบ กลไก มาตรการและความร่วมมือระหว่างประเทศทุกระดับ และรักษาดุลยภาพความสัมพันธ์กับประเทศมหาอำนาจ เพื่อป้องกันและแก้ไขปัญหาความมั่นคงรูปแบบใหม่
- (๕) การพัฒนาเสริมสร้างศักยภาพการผนึกกำลังป้องกันประเทศ การรักษาความสงบเรียบร้อยภายในประเทศสร้างความร่วมมือกับประเทศเพื่อนบ้านและมิตรประเทศ
- (๖) การพัฒนาระบบการเตรียมพร้อมแห่งชาติและระบบบริหารจัดการภัยพิบัติ รักษาความมั่นคงของฐานทรัพยากรธรรมชาติ สิ่งแวดล้อม
- (๗) การปรับกระบวนการทำงานของกลไกที่เกี่ยวข้องจากแนวตั้งสู่แนวระนาบมากขึ้น

๒.๓.๒ ยุทธศาสตร์ด้านการสร้างความสามารถในการแข่งขัน เพื่อให้ประเทศไทยสามารถพัฒนาไปสู่การเป็นประเทศพัฒนาแล้ว ซึ่งจำเป็นต้องยกระดับผลผลิตภาพการผลิตและการใช้นวัตกรรมในการเพิ่มความสามารถในการแข่งขันและการพัฒนาอย่างยั่งยืนทั้งในสาขาอุตสาหกรรม เกษตรและบริการ การสร้างความมั่นคงและปลอดภัยด้านอาหาร การเพิ่มขีดความสามารถทางการค้าและการเป็นผู้ประกอบการ รวมทั้งการพัฒนาฐานเศรษฐกิจแห่งอนาคต ทั้งนี้ภายใต้

กรอบการปฏิรูปและพัฒนาปัจจัยเชิงยุทธศาสตร์ทุกด้าน อันได้แก่โครงสร้างพื้นฐานและระบบโลจิสติกส์ วิทยาศาสตร์ เทคโนโลยีและนวัตกรรม การพัฒนาทุนมนุษย์ และการบริหารจัดการทั้งในภาครัฐและภาคธุรกิจเอกชน กรอบแนวทางที่ต้องให้ความสำคัญ อาทิ

(๑) การพัฒนาสมรรถนะทางเศรษฐกิจ ได้แก่การรักษาเสถียรภาพเศรษฐกิจและสร้างความเชื่อมั่น การส่งเสริมการค้าและการลงทุนที่อยู่บนการแข่งขันที่เป็นธรรมและรับผิดชอบต่อสังคม ตลอดจนการพัฒนาประเทศสู่ความเป็นชาติการค้าเพื่อให้ได้ประโยชน์จากห่วงโซ่มูลค่าในภูมิภาค และเป็นการยกระดับไปสู่ส่วนบนของห่วงโซ่มูลค่ามากขึ้น

(๒) การพัฒนาภาคการผลิตและบริการ บนฐานของการพัฒนานวัตกรรมและมีความเป็นมิตรต่อสิ่งแวดล้อม โดยมีการใช้ดิจิทัลและการค้าที่เข้มข้นเพื่อสร้างมูลค่าเพิ่มและขยายกิจกรรมการผลิตและบริการ โดยมุ่งสู่ความเป็นเลิศในระดับโลกและในระดับภูมิภาคในอุตสาหกรรมหลายสาขา และในภาคบริการที่หลากหลายตามรูปแบบการดำเนินชีวิตและการดำเนินธุรกิจที่เปลี่ยนไป รวมทั้งเป็นแหล่งอาหารคุณภาพ สะอาดและปลอดภัยของโลก

- ภาคเกษตร โดยเสริมสร้างฐานการผลิตให้เข้มแข็งและยั่งยืน เพิ่มขีดความสามารถในการแข่งขันของภาคเกษตรส่งเสริมเกษตรกรรายย่อยให้ปรับไปสู่การทำเกษตรยั่งยืนที่เป็นมิตรกับสิ่งแวดล้อมและรวมกลุ่มเกษตรกรในการพัฒนาอาชีพที่เข้มแข็ง และการพัฒนาสินค้าเกษตรที่มีศักยภาพและอาหารคุณภาพ สะอาด และปลอดภัย

- ภาคอุตสาหกรรม โดยพัฒนาอุตสาหกรรมศักยภาพ ยกกระตักการพัฒนาอุตสาหกรรมปัจจุบันที่มีศักยภาพสูง และพัฒนาอุตสาหกรรมอนาคตที่มีศักยภาพ โดยการใช้ดิจิทัลและการค้ามาเพิ่มมูลค่าและยกระดับห่วงโซ่มูลค่าในระดับสูงขึ้น

- ภาคบริการ โดยขยายฐานการบริการให้มีความหลากหลาย ความเป็นเลิศและเป็นมิตรต่อสิ่งแวดล้อม โดยการยกระดับบริการที่เป็นฐานรายได้เดิม เช่น การท่องเที่ยว และพัฒนาให้ประเทศไทยเป็นศูนย์กลางการให้บริการสุขภาพ ธุรกิจบริการด้านการเงินและธุรกิจบริการที่มีศักยภาพอื่นๆ เป็นต้น

(๓) การพัฒนาผู้ประกอบการและเศรษฐกิจชุมชน พัฒนาทักษะผู้ประกอบการ ยกกระตักผลิตภาพแรงงานและพัฒนาวิสาหกิจขนาดกลางและขนาดย่อม (SMEs) สู่สากล และพัฒนาวิสาหกิจชุมชนและสถาบันเกษตรกร

(๔) การพัฒนาพื้นที่เศรษฐกิจพิเศษและเมืองพัฒนาเขตเศรษฐกิจพิเศษชายแดน และพัฒนาระบบเมืองศูนย์กลางความเจริญ จัดระบบผังเมืองที่มีประสิทธิภาพและมีส่วนร่วม มีการจัดการสิ่งแวดล้อมเมือง และโครงสร้างพื้นฐานทางสังคมและเศรษฐกิจที่สอดคล้องกับศักยภาพ

(๕) การลงทุนพัฒนาโครงสร้างพื้นฐาน ในด้านการขนส่ง ด้านพลังงาน ระบบเทคโนโลยีสารสนเทศและการสื่อสารและการวิจัยและพัฒนา

(๖) การเชื่อมโยงกับภูมิภาคและเศรษฐกิจโลกสร้างความเป็นหุ้นส่วนการพัฒนา กับนานาชาติ ส่งเสริมความร่วมมือกับนานาชาติในการสร้างความมั่นคงด้านต่างๆ เพิ่มบทบาทของไทยในองค์กรระหว่างประเทศ รวมถึงสร้างองค์ความรู้ด้านการต่างประเทศ

๒.๓.๓ ยุทธศาสตร์การพัฒนาและเสริมสร้างศักยภาพคน เพื่อพัฒนาคนและสังคมไทยให้เป็นรากฐานที่แข็งแกร่งของประเทศมีความพร้อมทางกาย ใจ สติปัญญา ความเป็นสากล มีทักษะการคิดวิเคราะห์อย่างมีเหตุผล มีระเบียบวินัย เคารพกฎหมาย มีคุณธรรมจริยธรรม รู้คุณค่าความเป็นไทย มีครอบครัวที่มั่นคง กรอบแนวทางที่ต้องให้ความสำคัญ อาทิ

(๑) การพัฒนาศักยภาพคนตลอดช่วงชีวิตให้สนับสนุนการเจริญเติบโตของประเทศ

(๒) การยกระดับคุณภาพการศึกษาและการเรียนรู้ให้มีคุณภาพ เท่าเทียม และทั่วถึง

(๓) การปลูกฝังระเบียบวินัย คุณธรรม จริยธรรมค่านิยมที่พึงประสงค์

(๔) การสร้างเสริมให้คนมีสุขภาพที่ดี

(๕) การสร้างความอยู่ดีมีสุขของครอบครัวไทยเสริมสร้างบทบาทของสถาบันครอบครัวในการบ่มเพาะจิตใจให้เข้มแข็ง

๒.๓.๔ ยุทธศาสตร์ด้านการสร้างโอกาสความเสมอภาคและเท่าเทียมกันทางสังคม เพื่อเร่งกระจายโอกาสการพัฒนาและสร้างความมั่นคงให้ทั่วถึง ลดความเหลื่อมล้ำไปสู่สังคมที่เสมอภาคและเป็นธรรม กรอบแนวทางที่ต้องให้ความสำคัญ อาทิ

- (๑) การสร้างความมั่นคงและการลดความเหลื่อมล้ำทางด้านเศรษฐกิจและสังคม
- (๒) การพัฒนาระบบบริการและระบบบริหารจัดการสุขภาพ
- (๓) การสร้างสภาพแวดล้อมและนวัตกรรมที่เอื้อต่อการดำรงชีวิตในสังคมสูงวัย
- (๔) การสร้างความเข้มแข็งของสถาบันทางสังคมทุนทางวัฒนธรรมและความเข้มแข็งของชุมชน
- (๕) การพัฒนาการสื่อสารมวลชนให้เป็นกลไกในการสนับสนุนการพัฒนา

๒.๓.๕ ยุทธศาสตร์ด้านการสร้างการเติบโตบนคุณภาพชีวิตที่เป็นมิตรต่อสิ่งแวดล้อม เพื่อเร่งอนุรักษ์ฟื้นฟูและสร้างความมั่นคงของฐานทรัพยากรธรรมชาติ และมีความมั่นคงด้านน้ำ รวมทั้งมีความสามารถในการป้องกันผลกระทบและปรับตัวต่อการเปลี่ยนแปลงสภาพภูมิอากาศและภัยพิบัติธรรมชาติ และพัฒนามุ่งสู่การเป็นสังคมสีเขียว กรอบแนวทางที่ต้องให้ความสำคัญ อาทิ

(๑) การจัดระบบอนุรักษ์ ฟื้นฟูและป้องกันการทำลายทรัพยากรธรรมชาติ

(๒) การวางระบบบริหารจัดการน้ำให้มีประสิทธิภาพทั้ง ๒๕ ลุ่มน้ำ เน้นการปรับระบบการบริหารจัดการอุทกภัยอย่างบูรณาการ

- (๓) การพัฒนาและใช้พลังงานที่เป็นมิตรกับสิ่งแวดล้อม
- (๔) การพัฒนาเมืองอุตสาหกรรมเชิงนิเวศและเมืองที่เป็นมิตรกับสิ่งแวดล้อม
- (๕) การร่วมลดปัญหาโลกร้อนและปรับตัวให้พร้อมกับการเปลี่ยนแปลงสภาพภูมิอากาศ
- (๖) การใช้เครื่องมือทางเศรษฐศาสตร์และนโยบายการคลังเพื่อสิ่งแวดล้อม

๒.๓.๖ ยุทธศาสตร์ด้านการปรับสมดุลและพัฒนาระบบ การบริหารจัดการภาครัฐ เพื่อให้หน่วยงานภาครัฐมีขนาดที่เหมาะสมกับบทบาทภารกิจ มีสมรรถนะสูง มีประสิทธิภาพและประสิทธิผลกระจายบทบาทภารกิจไปสู่ท้องถิ่นอย่างเหมาะสม มีธรรมาภิบาลกรอบแนวทางที่ต้องให้ความสำคัญ อาทิ

- (๑) การปรับปรุงโครงสร้าง บทบาท ภารกิจของหน่วยงานภาครัฐ ให้มีขนาดที่เหมาะสม
- (๒) การวางระบบบริหารราชการแบบบูรณาการ
- (๓) การพัฒนาระบบบริหารจัดการกำลังคนและพัฒนาบุคลากรภาครัฐ
- (๔) การต่อต้านการทุจริตและประพฤติมิชอบ
- (๕) การปรับปรุงกฎหมายและระเบียบต่างๆให้ทันสมัย เป็นธรรมและเป็นสากล
- (๖) การพัฒนาระบบการให้บริการประชาชนของหน่วยงานภาครัฐ
- (๗) การปรับปรุงการบริหารจัดการรายได้และรายจ่ายของภาครัฐ

๒.๔ กลไกการขับเคลื่อนกระบวนการพัฒนา

ยุทธศาสตร์ชาติจะเป็นแผนแม่บทหลักในการพัฒนาประเทศเพื่อให้ส่วนราชการและหน่วยงานต่างๆ ใช้เป็นแนวทางในการจัดทำแผนยุทธศาสตร์การพัฒนาประเทศในด้านต่างๆ อาทิ แผนพัฒนาเศรษฐกิจและสังคมแห่งชาติ แผนเฉพาะด้านต่างๆ เช่น ด้านความมั่นคง เศรษฐกิจ การศึกษา ศิลปวัฒนธรรม ฯลฯ แผนปฏิบัติการในระดับกระทรวงและในระดับพื้นที่ ให้มีความสอดคล้องกันตามห่วงโซานอกจากนี้ยุทธศาสตร์ชาติจะใช้เป็นกรอบในการจัดสรรงบประมาณและทรัพยากรอื่นๆ ของประเทศ เพื่อขับเคลื่อนการพัฒนาอย่างมีเอกภาพให้บรรลุเป้าหมาย โดยจะต้องอาศัยการประสานความร่วมมือจากหลายภาคส่วน ภายใต้ระบบประชาธิปไตย คือ ความร่วมมือของภาครัฐภาคเอกชน ภาคประชาชนและประชาสังคม ทั้งนี้ รัฐธรรมนูญแห่งราชอาณาจักรไทยจะได้มีการกำหนดเกี่ยวกับบทบาทของยุทธศาสตร์ชาติและแนวทางในการนา

ยุทธศาสตร์ชาติไปสู่การปฏิบัติ เพื่อที่ส่วนราชการและหน่วยงานต่างๆ จะสามารถขับเคลื่อนการพัฒนาได้อย่างต่อเนื่องและบูรณาการ

๒.๕ ปัจจัยความสำเร็จของยุทธศาสตร์ชาติ

๒.๕.๑ สารของยุทธศาสตร์ชาติ กำหนดวิสัยทัศน์ระยะยาวที่ชัดเจน มีการกำหนดเป้าหมายและภาพในอนาคตของประเทศที่ชัดเจนและเป็นที่ยอมรับ รัฐบาลและหน่วยงานที่เกี่ยวข้องสามารถถ่ายทอดเป้าหมายของยุทธศาสตร์ชาติ สู่เป้าหมายเฉพาะด้านต่างๆ ตามระยะเวลาเป็นช่วงๆ ของหน่วยงานปฏิบัติได้ และมีการกำหนดตัวชี้วัดที่สามารถวัดผลสัมฤทธิ์ได้

๒.๕.๒ ระบบและกฎหมาย มีกฎหมายรองรับ มีกลไกเชื่อมโยงกับแผนพัฒนาเศรษฐกิจและสังคมแห่งชาติและแผนในระดับต่างๆ เพื่อให้ส่วนราชการนายุทธศาสตร์ชาติไปปฏิบัติ รวมทั้งกรอบกฎหมายด้านการจัดสรรงบประมาณ ให้สามารถระดมทรัพยากรเพื่อผลักดันขับเคลื่อนการดำเนินการตามยุทธศาสตร์ชาติอย่างมีบูรณาการ และกรอบกฎหมายที่จะกำหนดให้การดำเนินการตามยุทธศาสตร์ชาติมีความต่อเนื่อง รวมทั้งมีระบบการติดตามและประเมินผลอย่างเป็นระบบในทุกระดับ

๒.๕.๓ กลไกสู่การปฏิบัติ มีกลไกที่สอดรับ/สอดคล้องตั้งแต่ระดับการ จัดทายุทธศาสตร์ การนำไปสู่การปฏิบัติ และการติดตามประเมินผล รวมทั้งมีกลไกในการกำกับดูแล บริหารจัดการและการขับเคลื่อนยุทธศาสตร์ชาติสู่การปฏิบัติอย่างมีประสิทธิภาพและหน่วยงานปฏิบัติจะต้องมีความเข้าใจ สามารถกำหนดแผนงานโครงการให้สอดคล้องกับเป้าหมายที่กำหนดไว้ในยุทธศาสตร์ชาติ

๑.๒ แผนพัฒนาเศรษฐกิจและสังคมแห่งชาติ ฉบับที่ ๑๒

การจัดทำแผนพัฒนาสี่ปีขององค์การบริหารส่วนตำบลมีความสัมพันธ์และสอดคล้องกับแผนยุทธศาสตร์พัฒนาขององค์กรปกครองส่วนท้องถิ่น โดยแผนยุทธศาสตร์การพัฒนาจะต้องสอดคล้องกับแผนพัฒนาเศรษฐกิจและสังคมแห่งชาติ แต่ทั้งนี้ แผนพัฒนาเศรษฐกิจและสังคมแห่งชาติ ฉบับที่ ๑๑ (พ.ศ. ๒๕๕๕ - ๒๕๕๙) ได้สิ้นสุดลงและการจัดทำแผนพัฒนาเศรษฐกิจและสังคมแห่งชาติ ฉบับที่ ๑๒ อยู่ระหว่างการเสนอร่างแผนซึ่งได้กำหนดยุทธศาสตร์เอาไว้แล้ว

ดังนั้น เพื่อให้การจัดทำแผนพัฒนาสี่ปี (พ.ศ. ๒๕๖๑ - ๒๕๖๔) ขององค์การบริหารส่วนตำบลต้นมะพร้าว มีความสอดคล้องกับทิศทางแผนพัฒนาเศรษฐกิจและสังคมแห่งชาติ ฉบับที่ ๑๒ องค์การบริหารส่วนตำบล จึงได้จัดทำแผนที่สอดคล้องกับแผนพัฒนาเศรษฐกิจและสังคมแห่งชาติ ฉบับที่ ๑๒ ซึ่งมีทั้งหมด ๑๐ ยุทธศาสตร์ ดังนี้

ยุทธศาสตร์ที่ ๑ การเสริมสร้างและพัฒนาศักยภาพทุนมนุษย์

ยุทธศาสตร์ที่ ๒ การสร้างความเป็นธรรมลดความเหลื่อมล้ำในสังคม

ยุทธศาสตร์ที่ ๓ การสร้างความเข้มแข็งทางเศรษฐกิจและแข่งขันได้อย่างยั่งยืน

ยุทธศาสตร์ที่ ๔ การเติบโตที่เป็นมิตรกับสิ่งแวดล้อมเพื่อการพัฒนาอย่างยั่งยืน

ยุทธศาสตร์ที่ ๕ การเสริมสร้างความมั่นคงแห่งชาติเพื่อการพัฒนาประเทศสู่ความมั่งคั่ง

และยั่งยืน

ยุทธศาสตร์ที่ ๖ การบริหารจัดการในภาครัฐ การป้องกันการทุจริตประพฤติมิชอบและ

ธรรมาภิบาลในสังคมไทย

ยุทธศาสตร์ที่ ๗ การพัฒนาโครงสร้างพื้นฐานและระบบโลจิสติกส์

ยุทธศาสตร์ที่ ๘ การพัฒนาวิทยาศาสตร์ เทคโนโลยี วิจัย และนวัตกรรม

ยุทธศาสตร์ที่ ๙ การพัฒนาภาค เมือง และพื้นที่เศรษฐกิจ

ยุทธศาสตร์ที่ ๑๐ ความร่วมมือระหว่างประเทศเพื่อการพัฒนา

๑. กรอบแนวคิดและหลักการ

ในช่วงของแผนพัฒนาเศรษฐกิจและสังคมแห่งชาติฉบับที่ ๑๒ (พ.ศ. ๒๕๖๐ – ๒๕๖๔) ประเทศไทยจะยังคงประสบภาวะแวดล้อมและบริบทของการเปลี่ยนแปลงต่างๆ ที่อาจก่อให้เกิดความเสี่ยงทั้งจากภายในและภายนอกประเทศ อาทิ กระแสการเปิดเศรษฐกิจเสรี ความท้าทายของเทคโนโลยีใหม่ๆ การเข้าสู่สังคมผู้สูงอายุ การเกิดภัยธรรมชาติที่รุนแรง ประกอบกับสถานการณ์ด้านต่างๆ ทั้งเศรษฐกิจ สังคม ทรัพยากรธรรมชาติและสิ่งแวดล้อมของประเทศในปัจจุบันที่ยังคงประสบปัญหาในหลายด้าน เช่น ปัญหาผลิตภาพการผลิตความสามารถในการแข่งขัน คุณภาพการศึกษา ความเหลื่อมล้ำทางสังคม เป็นต้น ทำให้การพัฒนาในช่วงแผนพัฒนาฯ ฉบับที่ ๑๒ จึงจำเป็นต้องยึดกรอบแนวคิดและหลักการในการวางแผนที่สำคัญ ดังนี้

- (๑) การน้อมนำและประยุกต์ใช้หลักปรัชญาของเศรษฐกิจพอเพียง
- (๒) คนเป็นศูนย์กลางของการพัฒนาอย่างมีส่วนร่วม
- (๓) การสนับสนุนและส่งเสริมแนวคิดการปฏิรูปประเทศ และ
- (๔) การพัฒนาสู่ความมั่นคง มั่งคั่ง ยั่งยืน สังคมอยู่ร่วมกันอย่างมีความสุข

๒. สถานะของประเทศ

๒.๑ ด้านเศรษฐกิจ

๒.๑.๑ ๓ ปีแรกของแผนพัฒนาฯ ฉบับที่ ๑๑ เริ่มแสดงให้เห็นถึงข้อจำกัดในการขยายตัวทางเศรษฐกิจ แม้ว่าเศรษฐกิจของไทยในระยะที่ผ่านมา (ยกเว้นช่วงวิกฤตการณ์ทางเศรษฐกิจ ปี ๒๕๔๐-๒๕๔๑) จะขยายตัวได้ดีเฉลี่ยประมาณร้อยละ ๕ ต่อปี จนทำให้รายได้ประชาชาติต่อหัว (GNP Per Capita) ในปี ๒๕๕๗ ภายอยู่ที่ประมาณ ๑,๙๖,๒๔๐ บาท หรือประมาณ ๖,๐๔๑ ดอลลาร์ สหรัฐ. ต่อคนต่อปี ซึ่งทำให้ประเทศไทยได้ขยับฐานะขึ้นมาเป็นประเทศรายได้ปานกลางชั้นสูง (Upper Middle Income Country) แต่ในระยะ ๘ ปีที่ผ่านมาการขยายตัวทางเศรษฐกิจชะลอลงลงและมีความผันผวนโดยขยายตัวเฉลี่ยเพียงร้อยละ ๓.๒ ชะลอจากร้อยละ ๕.๗ ในช่วงแผนพัฒนาฯ ฉบับที่ ๙ ซึ่งต่ำกว่าศักยภาพของระบบเศรษฐกิจและต่ำกว่าระดับที่จะทำให้ประเทศไทยหลุดจากกับดักประเทศรายได้ปานกลางในระยะเวลาดังกล่าว โดยสาเหตุที่สำคัญประการหนึ่งมาจากการชะลอลงของการลงทุนโดยรวมอย่างต่อเนื่อง ดังจะเห็นได้จาก สัดส่วนการลงทุนรวมต่อผลิตภัณฑ์มวลรวมในประเทศ (Gross Domestic Product : GDP) ลดลงจากร้อยละ ๔๑.๓ ในช่วงปี ๒๕๓๔ – ๒๕๓๙ เป็นร้อยละ ๒๕.๕ ในช่วงปี ๒๕๔๓ – ๒๕๕๗ นอกจากนี้ เมื่อเทียบกับประเทศอื่นๆ ในภูมิภาค จะพบว่าอัตราการขยายตัวของการลงทุนของไทยโดยเฉลี่ยในช่วงปี ๒๕๔๓ – ๒๕๕๗ อยู่ที่ประมาณร้อยละ ๔.๗ ต่ำกว่าสิงคโปร์และมาเลเซียซึ่งมีระดับการพัฒนาที่สูงกว่าไทย

๒.๑.๒ การปรับโครงสร้างการผลิตสู่ประเทศรายได้ปานกลางชั้นสูง แต่ความสามารถในการแข่งขันเริ่มลดลง โครงสร้างการผลิตของไทยได้เปลี่ยนผ่านจากภาคเกษตรไปสู่ภาคอุตสาหกรรมและบริการมากขึ้น (สัดส่วนของภาคเกษตร อุตสาหกรรม และบริการในปี ๒๕๕๓ ที่ระดับร้อยละ ๙.๙ ๒๕.๔ และ ๖๔.๗ เป็นร้อยละ ๗.๒ ๒๘.๕ และ ๖๔.๓ ในปี ๒๕๕๗ ตามลำดับ) โดยภาคอุตสาหกรรมได้มีการสั่งสมองค์ความรู้และเทคโนโลยีอย่างต่อเนื่อง ทำให้มีการพัฒนาจากอุตสาหกรรมขั้นปฐมภายใต้การบริหารจัดการของเงินทุนต่างชาติมาเป็นอุตสาหกรรมพื้นฐาน (Supporting Industry) และอุตสาหกรรมที่มีเทคโนโลยีสูงขึ้นภายใต้เครือข่ายของบริษัทแม่ในต่างชาติและของนักลงทุนไทยที่มีสัดส่วนสูงขึ้น จนประเทศไทยกลายเป็นประเทศรายได้ปานกลางชั้นสูง ขณะเดียวกันก็มีการเคลื่อนย้ายแรงงานจากภาคเกษตรไปยังภาคอุตสาหกรรมและบริการที่มีประสิทธิภาพการผลิตสูงกว่า ทำให้ผลิตภาพแรงงานในระยะที่ผ่านมาเพิ่มในระดับที่น่าพอใจแต่การชะลอลงของกำลังแรงงานและการเพิ่มผลิตภาพการผลิตของกำลังแรงงานเป็นไปอย่างล่าช้า ประกอบกับผลิตภาพการผลิตของปัจจัยการผลิตรวม (Total Factor Productivity : TFP) ที่ลดลงทำให้ความสามารถในการแข่งขันระหว่างประเทศในระยะหลังลดลงซึ่งสะท้อนมาที่ปริมาณการส่งออกรวมขยายตัวช้าลงจากร้อยละ ๙.๗ ต่อปีในช่วงแผนพัฒนาฯ ฉบับที่ ๙ (พ.ศ. ๒๕๔๕-๒๕๕๙) เป็นเฉลี่ยร้อยละ ๑.๑ ในช่วง ๓ ปีของแผนพัฒนาฯ ฉบับที่ ๑๑ (พ.ศ. ๒๕๕๕-๒๕๕๙)

๒.๑.๓ ผลผลิตภาพการผลิตของปัจจัยการผลิตรวม (TFP) ยังคงอยู่ในระดับต่ำทำให้ขาดพลังในการขับเคลื่อนการขยายตัวทางเศรษฐกิจให้หลุดพ้นจากการเป็นประเทศรายได้ปานกลาง ซึ่งต้องอาศัยการผลิตที่มีเทคโนโลยีและนวัตกรรมการผลิตที่เป็นของตนเองมากขึ้น แม้ว่าการขยายตัวของผลผลิตภาพการผลิตรวมในช่วงก่อนแผนพัฒนาฯ ฉบับที่ ๑๐ จะอยู่ในระดับที่น่าพอใจก็ตาม แต่มีแนวโน้มลดลงในระยะ ๘ ปี ที่ผ่านมา และยังมีค่าต่ำกว่าเมื่อเทียบกับประเทศที่เริ่มพัฒนาประเทศในช่วงเวลาเดียวกันและสามารถยกระดับการพัฒนานประเทศเข้าสู่การเป็นประเทศรายได้สูงในช่วงก่อนหน้า ทั้งนี้การขยายตัวของผลผลิตภาพการผลิตรวม ลดลงจากร้อยละ ๓.๓๒ ในช่วงแผนพัฒนาฯ ฉบับที่ ๙ เป็นร้อยละ ๒.๐๕ ในช่วงครึ่งแรกของแผนพัฒนาฯ ฉบับที่ ๑๑ ทำให้ประเทศไทยจำเป็นต้องให้ความสำคัญกับการพัฒนาเทคโนโลยีและนวัตกรรมการผลิตเพิ่มการลงทุนเพื่อเพิ่มประสิทธิภาพของระบบเศรษฐกิจ และเพิ่มแรงขับเคลื่อนจากผลผลิตภาพการผลิตของปัจจัยแรงงาน

๒.๑.๔ การลดลงของความแข็งแกร่งด้านเสถียรภาพทางเศรษฐกิจจะเป็นอุปสรรคต่อการแก้ไขปัญหาเชิงโครงสร้าง การรองรับเงื่อนไขในระบบเศรษฐกิจโลก และการดำเนินนโยบายและการบริหารจัดการเศรษฐกิจในอนาคต แม้ว่าเศรษฐกิจไทยจะประสบปัญหาเสถียรภาพทางเศรษฐกิจรุนแรงถึงสองครั้งในปี ๒๕๒๔ และ ๒๕๔๐ แต่การให้ความสำคัญกับการรักษาวินัยทางการเงินและการคลังทำให้เสถียรภาพของเศรษฐกิจไทยอยู่ในเกณฑ์ที่แข็งแกร่ง โดยเฉพาะเมื่อเทียบกับประเทศที่มีระดับการพัฒนาในระดับใกล้เคียงกันอย่างไรก็ตาม เสถียรภาพทางเศรษฐกิจซึ่งเป็นจุดแข็งของเศรษฐกิจไทยและเอื้ออำนวยต่อการขยายตัวทางเศรษฐกิจมาอย่างต่อเนื่องเริ่มมีสัญญาณที่จะเป็นข้อจำกัดต่อการขยายตัวทางเศรษฐกิจในระยะยาวมากขึ้น โดยเฉพาะหนี้สาธารณะซึ่งเพิ่มขึ้นจากเฉลี่ยร้อยละ ๓๗.๙ ในช่วงแผนพัฒนาฯ ฉบับที่ ๑๐ เป็นร้อยละ ๔๒.๒ ในช่วง ๓ ปีแรกของแผนพัฒนาฯ ฉบับที่ ๑๑ ซึ่งให้เห็นว่าแม้จะอยู่ภายใต้กรอบวินัยทางการเงินการคลัง แต่มีแนวโน้มเพิ่มขึ้นจากผลของการดำเนินมาตรการกระตุ้นเศรษฐกิจในระยะสั้นในระยะที่ผ่านมาและจะเป็นข้อจำกัดต่อการใช้มาตรการทางการเงินการคลังในการกระตุ้นเศรษฐกิจและการพัฒนาศักยภาพการขยายตัวทางเศรษฐกิจในระยะต่อไป

๒.๑.๕ อันดับความสามารถในการแข่งขันโดยรวมยังปรับตัวดีขึ้นไม่มากนัก เนื่องจากต่างประเทศมีพลังการขับเคลื่อนมากกว่าไทย และประเทศไทยอยู่ในสถานการณ์การแข่งขันที่อยู่ตรงกลางระหว่างประเทศที่มีความได้เปรียบด้านต้นทุนแรงงานและการผลิต และประเทศที่มีความก้าวหน้าและความสามารถในการแข่งขันทางนวัตกรรมและความคิดสร้างสรรค์ โดยในปี พ.ศ. ๒๕๕๗ WEF (World Economic Forum) ได้จัดอันดับความสามารถในการแข่งขันของประเทศไทยเป็นอันดับที่ ๓๑ จาก ๑๔๔ ประเทศ และในปี พ.ศ. ๒๕๕๗ IMD (International Institute for Management Development) ได้จัดอันดับไว้ที่ ๓๐ จาก ๖๑ ประเทศชั้นนำ ในขณะที่ผลการวิจัยประเทศที่มีความสะดวกในการเข้าไปประกอบธุรกิจประจำปี ๒๕๕๘ หรือ Ease of Doing Business ๒๐๑๕ ซึ่งดำเนินการโดยธนาคารโลกนั้นประเทศไทยได้รับการจัดให้อยู่ในอันดับที่ ๒๖ จาก ๑๘๙ ประเทศทั่วโลก

๒.๑.๖ สถานการณ์การพัฒนาวิทยาศาสตร์ เทคโนโลยี วิจัย และนวัตกรรมของประเทศได้รับการยกระดับดีขึ้นจากการหมักกำลังของหน่วยงานด้านวิทยาศาสตร์ เทคโนโลยี วิจัย และนวัตกรรม และเชื่อมโยงให้เกิดความมั่นใจของภาคธุรกิจเอกชน แต่ยังคงอยู่ในระดับต่ำเมื่อเปรียบเทียบกับกลุ่มประเทศที่มีรายได้สูง โดยในปี ๒๕๕๗ อันดับความพร้อมด้านโครงสร้างพื้นฐานทางวิทยาศาสตร์อยู่ที่ ๔๗ และด้านเทคโนโลยีที่ ๔๔ จาก ๖๑ ประเทศที่จัดอันดับโดย IMD ลดลงเมื่อเทียบกับอันดับที่ ๓๗ และ ๔๓ ตามลำดับในปี ๒๕๕๑ และตลอดช่วงระยะเวลา ๑๔ ปีที่ผ่านมา (๒๕๔๓-๒๕๕๖) ค่าเฉลี่ยการลงทุนด้านการวิจัยและพัฒนาต่อ GDP ยังคงอยู่ในระดับร้อยละ ๐.๑๗ ต่อ GDP โดยในปี ๒๕๕๖ (ข้อมูลล่าสุด) ประเทศไทยมีการลงทุนด้านการวิจัยและพัฒนาเพิ่มขึ้นเป็นร้อยละ ๐.๔๘ ต่อ GDP โดยเป็นการลงทุนวิจัยและพัฒนาจากภาครัฐประมาณร้อยละ ๕๓ และจากภาคเอกชนประมาณร้อยละ ๔๗ ขณะที่ประเทศที่พัฒนาแล้ว เช่น เกาหลีใต้ ญี่ปุ่น สหรัฐอเมริกา ออสเตรเลีย มีค่าใช้จ่ายเพื่อการวิจัยและพัฒนาอยู่ที่ร้อยละ ๔.๐๓, ๓.๓๕, ๒.๗๙, และ ๒.๒๗ ต่อ GDP ในปี ๒๕๕๕ ตามลำดับ

ขณะเดียวกันบุคลากรด้านการวิจัยและพัฒนาของประเทศยังมีจำนวนไม่เพียงพอต่อการส่งเสริมการพัฒนาวิทยาศาสตร์ เทคโนโลยี วิจัย และนวัตกรรมในระดับก้าวหน้า โดยในปี ๒๕๕๖ บุคลากรด้านการวิจัยและพัฒนาที่มีจำนวน ๑๑

คนต่อประชากร ๑๐,๐๐๐ คน ซึ่งเมื่อเปรียบเทียบกับประเทศพัฒนาแล้ว ส่วนใหญ่จะอยู่ที่ระดับ ๒๐-๓๐ คนต่อประชากร ๑๐,๐๐๐ คน

๒.๑.๗/ สถานการณ์ด้านโครงสร้างพื้นฐานยังคงมีปัญหาในหลายๆ ด้าน ประกอบด้วยรูปแบบการขนส่งยังไม่สามารถปรับเปลี่ยนจากทางถนนเป็นทางน้ำและทางรางได้ตามเป้าหมายและยังขาดการพัฒนาคุณภาพการให้บริการ การบริหารจัดการกิจการประปายังขาดเอกภาพ การให้บริการน้ำประปายังกระจุกในเขตนครหลวงและเขตเมืองหลักในภูมิภาค และมีแหล่งน้ำดิบไม่เพียงพอ การให้บริการ ICT ยังไม่ทั่วถึงกระจุกตัวอยู่ในเมือง และมีราคาค่อนข้างสูง ประสิทธิภาพการใช้พลังงานของประเทศมีแนวโน้มลดลงเล็กน้อยและยังคงเผชิญกับความเสถียรด้านความมั่นคงทั้งในระยะสั้นและระยะยาว นอกจากนี้ การส่งเสริมการวิจัยและพัฒนาเทคโนโลยีและการพัฒนานวัตกรรมด้านพลังงานและ ICT อยู่ในระดับต่ำและมีข้อจำกัด ยังไม่สามารถ

พัฒนาต่อยอดในเชิงพาณิชย์ได้อย่างเป็นรูปธรรมนอกจากนี้ ด้านบุคลากรและการบริหารจัดการ รวมทั้งกฎหมายที่เกี่ยวข้องกับการบริหารจัดการด้านโครงสร้างพื้นฐานยังขาดประสิทธิภาพ โดยเฉพาะการคุ้มครองทรัพย์สินทางปัญญา การทำธุรกรรมอิเล็กทรอนิกส์ การรักษาความปลอดภัย และข้อจำกัดต่อการทำธุรกิจใหม่และการประกอบกิจการในต่างประเทศ ตลอดจนบุคลากรด้านโลจิสติกส์ยังขาดความรู้และทักษะเฉพาะด้านที่ตรงต่อความต้องการของอุตสาหกรรม เช่น ความรู้ด้านภาษา ความรู้ด้านเทคโนโลยี และความรู้ในการดำเนินธุรกิจต่างประเทศ เป็นต้น

๒.๒ ด้านสังคม

๒.๒.๑ โครงสร้างประชากรเปลี่ยนแปลงเข้าสู่การเป็นสังคมสูงวัย แต่ยังคงมีปัญหาทั้งในเชิงปริมาณและคุณภาพของประชากรในทุกช่วงวัย เนื่องจากปัจจัยหลักๆ ได้แก่

(๑) ประชากรวัยเด็กของไทยมีจำนวนลดลงอย่างรวดเร็ว มีพัฒนาการไม่สมวัยและการตั้งครภ์ในกลุ่มวัยรุ่นที่มีแนวโน้มเพิ่มขึ้น อัตราการเจริญพันธุ์รวมลดลงจาก ๖.๓ คน ในช่วงปี ๒๕๐๗-๒๕๐๘ เป็น ๑.๖๒ คน ในช่วงปี ๒๕๔๘-๒๕๕๘ และคาดว่าจะในปี ๒๕๘๓ จะลดลงเหลือเพียง ๑.๓ คน

(๒) กำลังแรงงานมีแนวโน้มลดลง และแรงงานกว่าร้อยละ ๓๐ เป็นประชากรกลุ่มเจนเอเรชั่น Y (Gen Y)* ขณะที่ผลิตภาพแรงงานยังเพิ่มขึ้นช้า ซึ่งจะเป็นข้อจำกัดต่อการพัฒนาในระยะต่อไป กำลังแรงงานของไทยมีจำนวน ๓๘.๙ ล้านคนในช่วงปี ๒๕๔๕-๒๕๕๗ และเริ่มลดลงร้อยละ ๐.๑ ในปี ๒๕๕๖ และร้อยละ ๐.๒ ในปี ๒๕๕๗ ขณะที่ผลิตภาพแรงงานเฉลี่ยเพิ่มขึ้นร้อยละ ๒.๒ ต่อปีในช่วง ๑๐ ปีที่ผ่านมา (ปี ๒๕๔๘-๒๕๕๗) แต่ยังต่ำกว่าประเทศเพื่อนบ้าน เช่น มาเลเซีย ๑ เท่าตัว และสิงคโปร์ ๕ เท่าตัว และกำลังแรงงานกว่าร้อยละ ๖๕.๑ มีการศึกษาระดับมัธยมต้นและต่ำกว่า นอกจากนี้ กำลังแรงงานกลุ่มเจนเอเรชั่นวาย ซึ่งมีจำนวนร้อยละ ๒๗ ของประชากรในปี ๒๕๕๓ มีลักษณะความเป็นปัจเจกสูง ไม่ให้ความสำคัญกับการมีครอบครัว ส่งผลต่อรูปแบบการประกอบอาชีพและอัตราการเจริญพันธุ์รวมของประเทศในอนาคต

(๓) กลุ่มผู้สูงอายุวัยกลางและวัยปลายมีแนวโน้มเพิ่มสูงขึ้น สะท้อนถึงภาวะค่าใช้จ่ายด้านสุขภาพที่เพิ่มมากขึ้น ขณะที่ผู้สูงอายุจำนวนมากยังมีรายได้ไม่เพียงพอในการยังชีพ ผู้สูงอายุมีแนวโน้มเพิ่มขึ้นจาก ๑๐.๓ ล้านคน (ร้อยละ ๑๖.๒) ในปี ๒๕๔๘ เป็น ๒๐.๕ ล้านคน (ร้อยละ ๓๒.๑) ในปี ๒๕๘๓ การเพิ่มขึ้นของผู้สูงอายุวัยกลางและวัยปลายจะส่งผลต่อภาวะค่าใช้จ่ายในการดูแลที่เพิ่มสูงขึ้น แม้ผู้สูงอายุมีส่วนร่วมในกำลังแรงงานเพิ่มขึ้น แต่มีรายได้ไม่เพียงพอกับ

ค่าใช้จ่าย เนื่องจากมีการออมน้อย และแหล่งรายได้หลักร้อยละ ๗๘.๕ ของรายได้ทั้งหมดมาจากการเกษียณของบุตร

๒.๒.๒ ครีวเรือนไทยโดยเฉลี่ยมีขนาดลดลงและรูปแบบของครอบครัวเปลี่ยนแปลงมีหลากหลายรูปแบบมากขึ้น อัตราการเจริญพันธุ์ที่ลดลงส่งผลให้ขนาดครัวเรือนโดยเฉลี่ยลดลงจาก ๓.๖ คน ในปี ๒๕๔๓ เหลือ ๓ คน ในปี ๒๕๕๖ โดยครัวเรือนเดี่ยว ครัวเรือน ๑ รุ่น และครัวเรือนแหว่งกลางมีการขยายตัวมากที่สุดในช่วงปี ๒๕๔๓-๒๕๕๖ ส่งผลให้ความสัมพันธ์ทางสังคมและครอบครัวเปลี่ยนแปลงไปทำให้ครอบครัวเสี่ยงต่อการล่มสลาย

๒.๒.๓ คนไทยยังมีปัญหาเชิงคุณภาพทั้งด้านสุขภาพ การเรียนรู้ และคุณธรรมจริยธรรม โดยคนไทยมีอายุคาดเฉลี่ยสูงขึ้น อายุคาดเฉลี่ยเมื่อแรกเกิดของคนไทย ปี ๒๕๕๗ เพศชาย ๗๑.๓ ปี เพศหญิง ๗๘.๒ ปี แต่เสียชีวิตก่อนวัยอันควรจากโรคและการบาดเจ็บ เนื่องจากโรคไม่ติดต่อและอุบัติเหตุ อย่างไรก็ตาม คนไทยได้รับโอกาสทางการศึกษาสูงขึ้น จำนวนปีการศึกษาเฉลี่ยของประชากรวัยแรงงานอายุ ๑๕-๕๙ ปี เพิ่มขึ้นอย่างต่อเนื่อง โดยช่วงปี ๒๕๕๑-๒๕๕๖ มีการศึกษาเฉลี่ย ๘.๙ ปี ขณะที่คุณภาพการศึกษาอยู่ในระดับต่ำ สะท้อนได้จากคะแนนผลสัมฤทธิ์ทางการเรียนของนักเรียนชั้นพื้นฐาน (O-NET) ในปี ๒๕๕๖ มีค่าเฉลี่ยต่ำกว่าร้อยละ ๕๐ นอกจากนี้ คนไทยส่วนใหญ่ยังมีปัญหาด้านคุณธรรมจริยธรรม โดยผลการวิจัยและการสำรวจต่างๆ พบว่าปัญหาสำคัญที่สุด คือ ความซื่อสัตย์สุจริต และการทุจริตคอร์รัปชัน โดยเห็นว่าต้องส่งเสริมคุณธรรมจริยธรรมในสังคมไทยเร่งด่วน

๒.๒.๔ สถานการณ์ความยากจนมีแนวโน้มลดลง แต่ยังคงมีความเหลื่อมล้ำของการกระจายรายได้ สัดส่วนคนจนลดลงอย่างต่อเนื่องจากร้อยละ ๔๒ ในปี ๒๕๔๓ เหลือร้อยละ ๑๐.๙ ในปี ๒๕๕๖ แต่ความยากจนยังกระจุกตัวหนาแน่นในภาคตะวันออกเฉียงเหนือและภาคเหนือ ขณะที่ความเหลื่อมล้ำด้านรายได้มีแนวโน้มดีขึ้นเล็กน้อย ค่าสัมประสิทธิ์ความไม่เสมอภาค (Gini Coefficient) ด้านรายได้ลดลงจาก ๐.๔๘๔ ในปี ๒๕๕๔ เหลือ ๐.๔๖๕ ในปี ๒๕๕๖ อย่างไรก็ตามความแตกต่างของรายได้ระหว่างกลุ่มคนรวยที่สุดกับกลุ่มคนจนที่สุดแตกต่างกันถึง ๓๔.๙ เท่า ในปี ๒๕๕๖ โดยกลุ่มคนรวยที่สุดร้อยละ ๑๐ ถือครองรายได้สูงถึงร้อยละ ๓๖.๘ ของรายได้ทั้งหมด ขณะที่กลุ่มคนจนที่สุดร้อยละ ๑๐ ถือครองรายได้เพียงร้อยละ ๑.๑ สาเหตุพื้นฐานที่สำคัญจากโครงสร้างเศรษฐกิจที่ไม่สมดุล ส่งผลให้การกระจายประโยชน์ของการพัฒนาไปยังกลุ่มคนต่างๆ ในสังคมไม่ทั่วถึง* ประชากรที่เกิดช่วงปี ๒๕๕๕-๒๕๖๖

๒.๒.๕ ความเหลื่อมล้ำระหว่างกลุ่มคนยังคงเป็นปัญหาสำคัญของสังคมไทย อันเนื่องมาจาก

(๑) ความเหลื่อมล้ำด้านสินทรัพย์ทั้งด้านการเงินและการถือครองที่ดินยังคงกระจุกตัวอยู่ในกลุ่มคนเพียงส่วนน้อย โดยเฉพาะอย่างยิ่งการถือครองที่ดินโดยกลุ่มผู้ถือครองที่ดินร้อยละ ๒๐ มีการถือครองที่ดินมากที่สุด มีสัดส่วนการถือครองที่ดินสูงกว่ากลุ่มผู้ถือครองที่ดินร้อยละ ๒๐ ที่มีการถือครองที่ดินน้อยที่สุด ๓๒๕.๗ เท่า เนื่องจากปัญหากรรมสิทธิ์ที่ดิน และการขาดประสิทธิภาพในการบริหารจัดการที่ดินว่างเปล่าของภาครัฐ

(๒) เด็กยากจนยังเข้าไม่ถึงการศึกษาขั้นพื้นฐาน ขณะที่โอกาสในการเข้าถึงการศึกษาในระดับปริญญาตรียังมีความแตกต่างกันตามฐานะของกลุ่มประชากร ระหว่างเขตเมือง-ชนบทและระหว่างภูมิภาค มีปัจจัยหลักมาจากปัญหาเรื่องค่าครองชีพและการเดินทางไปศึกษา โดยกลุ่มประชากรร้อยละ ๑๐ ที่มีฐานะความเป็นอยู่ดีที่สุดมีโอกาสเข้าถึงการศึกษาระดับปริญญาตรีมากกว่ากลุ่มประชากรร้อยละ ๑๐ ที่มีฐานะความเป็นอยู่ด้อยที่สุดประมาณ ๑๙.๑ เท่า นักศึกษาในเขตเมืองมีโอกาสสูงกว่านักศึกษาในเขตชนบทประมาณ ๒.๒ เท่า

(๓) คุณภาพการให้บริการสาธารณสุขยังคงมีความเหลื่อมล้ำกันระหว่างภูมิภาค โดยเฉพาะการกระจายทรัพยากรทางการแพทย์และสาธารณสุข อาทิ จากการสำรวจทรัพยากรสาธารณสุขในปี ๒๕๕๖ พบว่าอัตราส่วนแพทย์ต่อประชากรระหว่างกรุงเทพฯ และภาคตะวันออกเฉียงเหนือต่างกันถึง ๓.๖ เท่า

(๔) ความเหลื่อมล้ำการเข้าถึงการคุ้มครองทางสังคมของแรงงาน แรงงานอิสระเข้าถึงการคุ้มครองมากขึ้น จากการเข้าถึงการประกันตนตามมาตรา ๕๐ ที่เพิ่มขึ้นจาก ๑.๒๙ ล้านคน ในปี ๒๕๕๕ เป็น ๒.๔๓๑ ล้านคน ในปี ๒๕๕๗ ทำให้แรงงานในระบบมีสัดส่วนเพิ่มขึ้นเป็นร้อยละ ๔๒.๔ ในปี ๒๕๕๗ อย่างไรก็ตาม แรงงานในระบบได้รับค่าจ้างเฉลี่ยสูงกว่าแรงงานนอกระบบประมาณ ๒.๑ เท่า ในปี ๒๕๕๖

(๕) ความเหลื่อมล้ำด้านกระบวนการยุติธรรม เนื่องจากประชาชนไม่เข้าใจกฎหมาย เข้าไม่ถึงกระบวนการยุติธรรม และหน่วยงานในกระบวนการยุติธรรมขาดการบูรณาการในการทำงาน นอกจากนี้ ผู้มีรายได้น้อยมักไม่ได้รับความเป็นธรรม ไม่สามารถต่อสู้คดีจากการที่ไม่สามารถรับภาระค่าใช้จ่ายในกระบวนการยุติธรรมและต้องใช้ระยะเวลายาวนาน

๒.๒.๖ คนไทยมีความมั่นคงทางสังคมมากขึ้น จากการที่คนไทยกว่าร้อยละ ๙๙.๙ ได้รับความคุ้มครองทางด้านสุขภาพ โดยอยู่ภายใต้ระบบประกันสุขภาพถ้วนหน้าร้อยละ ๙๗.๘ ระบบประกันสังคมร้อยละ ๑๖.๗ และระบบ

สวัสดิการรักษายาบาลข้าราชการ/รัฐวิสาหกิจร้อยละ ๗.๑ ขณะที่ กลุ่มผู้ด้อยโอกาสมีหลักประกันทางรายได้มั่นคงขึ้นและมีความครอบคลุมมากขึ้น โดยในปี ๒๕๕๘ ผู้สูงอายุได้รับการสงเคราะห์เบี้ยยังชีพเพิ่มขึ้นเป็นแบบขั้นบันไดตามช่วงอายุ ๘.๓ ล้านคน จากผู้สูงอายุทั่วประเทศ ๑๐.๔ ล้านคน ส่วนผู้พิการได้รับเบี้ยยังชีพเพิ่มขึ้นเป็น ๘๐๐ บาท ครอบคลุมผู้พิการร้อยละ ๘๙.๕ และรัฐให้เงินอุดหนุนแก่เด็กด้อยโอกาสที่อยู่ในครอบครัวยากจนให้ได้รับการเลี้ยงดูที่มีคุณภาพภายใต้โครงการอุดหนุนเพื่อการเลี้ยงดูเด็กแรกเกิดอย่างไรก็ตาม สวัสดิการด้านที่อยู่อาศัยยังไม่ครอบคลุมกลุ่มผู้มีรายได้น้อยและผู้ยากไร้ แม้ว่ารัฐจัดสวัสดิการด้านที่อยู่อาศัยภายใต้โครงการต่างๆ แต่ปัจจุบันกลุ่มผู้มีรายได้น้อยและรายได้ปานกลางยังไม่มีกรรมสิทธิ์ในที่อยู่อาศัยถึง ๔.๕๔๔,๙๒๖ ครัวเรือน อย่างไรก็ตาม รัฐเริ่มให้ความสำคัญกับการพัฒนาที่อยู่อาศัยแก่ผู้สูงอายุโดยเฉพาะผู้มีรายได้น้อยและผู้ยากไร้

๒.๒.๗ วัฒนธรรมอันดีงามของไทยเริ่มเสื่อมถอยและสังคมไทยมีแนวโน้มเป็นสังคมพหุวัฒนธรรมมากขึ้น อาทิ การให้คุณค่ากับความสนุกสนาน และความสะดวกสบาย ละเลยเรื่องวินัย มีความเห็นแก่ตัว ไม่รู้จักเสียสละไม่เอื้อเฟื้อเผื่อแผ่ และขาดความรับผิดชอบ นอกจากนี้ยังมีแนวโน้มการเป็นสังคมพหุวัฒนธรรม โดยเฉพาะการเข้ามาของแรงงานต่างชาติที่ก่อให้เกิดการนำเอาวัฒนธรรมต้นทางผสมผสานกับวัฒนธรรมท้องถิ่น

๒.๒.๘ ความเข้มแข็งของชุมชนมีแนวโน้มที่ดีขึ้น ชุมชนสามารถแก้ปัญหาและสนองตอบความต้องการของชุมชนด้วยตนเองได้ดีขึ้น โดยมีกระบวนการจัดทำแผนชุมชนที่ครอบคลุมทุกพื้นที่ และบูรณาการเป็นแผนตำบลเพื่อเชื่อมโยงกับแผนขององค์กรปกครองส่วนท้องถิ่น แผนพัฒนาอำเภอ และแผนพัฒนาจังหวัดเพื่อให้ได้รับการสนับสนุนทั้งในด้านองค์ความรู้และงบประมาณในกิจกรรมที่เกินความสามารถของชุมชน มีการรวมกลุ่มทำกิจกรรมทั้งด้านเศรษฐกิจ สังคม สิ่งแวดล้อมและเชื่อมโยงเป็นเครือข่ายเพิ่มขึ้นจาก ๑๔๒,๖๓๒ แห่งในปี ๒๕๕๕ เป็น ๑๕๒,๓๗๗ แห่ง ในปี ๒๕๕๖ ส่วนใหญ่เป็นกลุ่มธุรกิจชุมชนและอาชีพ ร้อยละ ๓๒.๕๑ ขององค์กรทั้งหมด และองค์กรการเงิน ร้อยละ ๒๖.๗๗

๒.๒.๙ ความไม่ยอมรับในความคิดเห็นที่แตกต่างกันส่งผลให้เกิดความขัดแย้งในสังคม ในช่วงระยะเวลากว่า ๑๐ ปีที่ผ่านมา ความขัดแย้งในเชิงความคิดเห็นทางการเมืองของกลุ่มต่างๆ ที่มีความรุนแรงมากขึ้น นำไปสู่ความสูญเสียต่อชีวิต ทรัพย์สิน และส่งผลกระทบต่อสภาพจิตใจของประชาชนทั้งทางตรงและทางอ้อม

๒.๓ ด้านทรัพยากรธรรมชาติและสิ่งแวดล้อม

๒.๓.๑ ทรัพยากรธรรมชาติส่วนใหญ่ถูกนำไปใช้ในการพัฒนาจำนวนมาก ก่อให้เกิดความเสื่อมโทรมอย่างต่อเนื่องและเกิดปัญหาความขัดแย้งในการใช้ประโยชน์ทรัพยากรธรรมชาติมากขึ้น

(๑) **พื้นที่ป่าไม้ลดลง** เนื่องจากจำนวนประชากรที่เพิ่มมากขึ้น ทำให้ความต้องการใช้ที่ดินเพื่อการผลิตทางการเกษตร การอยู่อาศัย และการพัฒนาโครงสร้างพื้นฐานเพิ่มมากขึ้นตามไปด้วย พื้นที่ป่าไม้จึงถูกบุกรุกทำลายมากขึ้น โดยพื้นที่ป่าไม้ลดลงจาก ๑๗๑.๐๒ ล้านไร่ หรือร้อยละ ๕๓.๓๓ ของพื้นที่ทั้งหมดของประเทศในปี ๒๕๐๔ เป็น ๑๐๒ ล้านไร่ หรือคิดเป็นร้อยละ ๓๑.๖ ในปี ๒๕๕๖

(๒) **ทรัพยากรดินเสื่อมโทรม** ทำให้ความหลากหลายทางชีวภาพถูกคุกคามทรัพยากรดินและที่ดินมีปัญหาความเสื่อมโทรมของดินจากการใช้ประโยชน์ที่ไม่ถูกต้องตามหลักวิชาการ ดินเกษตรกรรมเสื่อมคุณภาพ การชะล้างพังทลายของดิน นอกจากนี้ ยังมีปัญหาพื้นที่สูงชันหรือพื้นที่ภูเขา ซึ่งมีข้อจำกัดในการนำไปใช้ประโยชน์ การใช้ทรัพยากรที่ดินของประเทศยังไม่มีประสิทธิภาพและขาดการบูรณาการของหน่วยงานที่เกี่ยวข้อง การบริหารจัดการที่ดินมีปัญหาความไม่เป็นธรรมและการกระจายสิทธิการถือครองที่ดิน ความหลากหลายทางชีวภาพกำลังตกอยู่ภายใต้ภาวะถูกคุกคาม โดยมีสาเหตุมาจากการสูญเสียระบบนิเวศป่าไม้อย่างต่อเนื่องเป็นเวลานาน

(๓) **ป่าชายเลนและระบบนิเวศชายฝั่งถูกทำลาย** และมีการเปลี่ยนแปลงสภาพไปใช้ประโยชน์อื่นๆ จำนวนมาก เช่น การเพาะเลี้ยงชายฝั่ง โดยเฉพาะการทำนากุ้ง การขยายตัวของเมืองและอุตสาหกรรม ทำให้พื้นที่ป่าชายเลนลดลงจากปี ๒๕๐๔ ที่มีพื้นที่ป่าชายเลนกว่า ๒.๓ ล้านไร่ เหลือเพียง ๑.๕ ล้านไร่ ในปี ๒๕๕๒ คิดเป็นการลดลงร้อยละ ๓๔.๘ ทำให้รัฐเริ่มมีนโยบายปกป้องป่าชายเลนอย่างจริงจัง โดยไม่อนุญาตการต่อสัมปทานบัตรทั้งหมดตั้งแต่ปี ๒๕๓๔ และห้ามการใช้ประโยชน์อื่นๆ ใดๆ อย่างไรก็ดี ในระหว่างปี ๒๕๔๙-๒๕๕๔ พบว่า ป่าชายเลนมีสภาพดีขึ้น ในปี ๒๕๕๔ ผลผลิตประมงทะเล

มีปริมาณเพียง ๑.๖๑ ล้านตัน ลดลงจากปี ๒๕๔๙ ที่มีปริมาณ ๒.๔๒ ล้านตัน ในขณะที่พื้นที่เพาะเลี้ยงสัตว์น้ำชายฝั่งของประเทศไทยยังคงขยายตัวอย่างต่อเนื่องจากปริมาณความต้องการสัตว์น้ำที่เพิ่มมากขึ้น

(๔) การผลิตพลังงานในประเทศไม่เพียงพอกับความต้องการ แต่ประสิทธิภาพการใช้พลังงานดีขึ้น ความต้องการใช้พลังงานของประเทศเพิ่มขึ้นตลอด ๓๐ ปีที่ผ่านมาแต่การผลิตพลังงานเชิงพาณิชย์เพื่อการบริโภคภายในประเทศไม่เพียงพอกับความต้องการ ทำให้ต้องนำเข้าจากต่างประเทศเพิ่มขึ้นโดยในปี ๒๕๕๕ ต้องนำเข้าเพิ่มขึ้นร้อยละ ๖ อยู่ที่ระดับ ๑.๐๘ ล้านบาร์เรลเทียบเท่าน้ำมันดิบต่อวัน คิดเป็นร้อยละ ๕๔ ของความต้องการใช้ในปี ๒๕๕๕ และคิดเป็นร้อยละ ๑๒.๕ ของ GDP โดยน้ำมันดิบมีการนำเข้าสูงที่สุดคิดเป็นร้อยละ ๗๖ ของการนำเข้าพลังงานทั้งหมด ขณะที่การใช้พลังงานเชิงพาณิชย์ขั้นต้นในปี ๒๕๕๕ เพิ่มขึ้นร้อยละ ๖.๘ อยู่ที่ระดับ ๑.๙๘๑ พันบาร์เรลเทียบเท่าน้ำมันดิบต่อวัน ทั้งนี้ ประสิทธิภาพการใช้พลังงานของประเทศไทยมีแนวโน้มดีขึ้น โดยมีอัตราการเพิ่มขึ้นของการใช้พลังงานต่ำกว่าอัตราขยายตัวของ GDP โดยในปี ๒๕๕๕ การเพิ่มขึ้นของ GDP ร้อยละ ๑ ขณะที่มีการใช้พลังงานเพิ่มขึ้นเพียงร้อยละ ๐.๖

(๕) ทรัพยากรน้ำยังมีส่วนที่ไม่สามารถจัดสรรได้ตามความต้องการ ประเทศไทยประกอบด้วย ๒๕ ลุ่มน้ำหลัก น้ำทำตามธรรมชาติมีปริมาณรวม ๒๔๕,๒๒๗ ล้านลูกบาศก์เมตร ขณะที่การพัฒนาแหล่งเก็บกักน้ำในประเทศมีความจุคิดเป็นร้อยละ ๒๘ ของปริมาณน้ำท่าธรรมชาติ มีแอ่งน้ำบาดาลทั้งหมด ๒๗ แอ่งน้ำบาดาล มีปริมาณการกักเก็บในชั้นน้ำบาดาลรวมประมาณ ๑.๑๓ ล้านล้านลูกบาศก์เมตร มีศักยภาพที่จะพัฒนาขึ้นมาใช้ได้ โดยไม่กระทบต่อปริมาณน้ำบาดาลที่มีอยู่ได้รวมปีละ ๖๘,๒๐๐ ล้านลูกบาศก์เมตรอย่างไรก็ตาม การพัฒนาน้ำบาดาลขึ้นมาใช้ มีข้อจำกัดในเรื่องของความคุ้มทุนเนื่องจากมีค่าใช้จ่ายในการสูบน้ำ และการดำเนินการสำรวจสูง ขณะที่ภาพรวมความต้องการใช้น้ำในประเทศ ในปี ๒๕๕๗ มีจำนวนประมาณ ๑๕๑,๗๕๐ ล้านลูกบาศก์เมตร โดยที่ศักยภาพของการเข้าถึงแหล่งน้ำของภาคส่วนต่างๆ มีจำนวน ๑๐๒,๑๔๐ ล้านลูกบาศก์เมตร และยังไม่สามารถจัดสรรน้ำตามความต้องการได้อีกประมาณ ๔๙,๖๑๐ ล้านลูกบาศก์เมตร

๒.๓.๒ ปัญหาสิ่งแวดล้อมเพิ่มสูงขึ้นตามการขยายตัวของเศรษฐกิจและชุมชนเมือง

(๑) ปัญหาขยะมูลฝอยยังไม่ได้รับการแก้ไขอย่างมีประสิทธิภาพ แนวโน้มอัตราการเกิดขยะมูลฝอยเฉลี่ยต่อคนต่อวันเพิ่มสูงขึ้นจาก ๑.๐๔ กิโลกรัม/คน/วัน ในปี ๒๕๕๓ เป็น ๑.๑๑ กิโลกรัม/คน/วัน ในปี ๒๕๕๗/สถานที่กำจัดขยะแบบถูกต้องตามหลักวิชาการมีเพียงร้อยละ ๑๙ และมีการนำมูลฝอยกลับไปใช้ประโยชน์เพียงร้อยละ ๑๘ ทำให้มีปริมาณขยะสะสมตกค้างเพิ่มสูงขึ้นถึง ๑๙.๙ ล้านตัน ในปี ๒๕๕๖ ของเสียอันตราย ในปี ๒๕๕๗ มีประมาณ ๒.๖๙ ล้านตัน โดยขยะอิเล็กทรอนิกส์มีแนวโน้มเพิ่มขึ้นร้อยละ ๑๐ ต่อปี เนื่องจากความก้าวหน้าทางเทคโนโลยีที่มีการปรับเปลี่ยนอย่างรวดเร็ว ส่งผลให้ในอนาคตอาจต้องประสบปัญหาการกำจัดซากของเสียเหล่านี้ หากภาครัฐไม่มีมาตรการหรือมีกฎหมายควบคุมการรีไซเคิลขยะอย่างครบวงจร ขณะที่การจัดการของเสียอันตรายจากภาคอุตสาหกรรมสามารถจัดการได้ประมาณร้อยละ ๗๐ โดยภาคอุตสาหกรรมมีการนำของเสียอันตรายกลับมาใช้ประโยชน์ใหม่มากขึ้น แต่ยังพบการลักลอบทิ้งกากอุตสาหกรรมในหลายพื้นที่อย่างต่อเนื่อง เนื่องจากต้นทุนในการกำจัดสูง

(๒) มลพิษทางอากาศยังเกินมาตรฐานหลายแห่ง แต่มีแนวโน้มดีขึ้น ในปี ๒๕๕๗ พบสารมลพิษทางอากาศเกินค่ามาตรฐานในหลายพื้นที่ของประเทศ และที่เป็นปัญหาสำคัญได้แก่ฝุ่นละออง ก๊าซโอโซน และสารอินทรีย์ระเหยง่าย (VOCs) โดยมีพื้นที่วิกฤติในเขตพื้นที่มาบตาพุด จังหวัดระยอง ที่ยังคงประสบปัญหาสารอินทรีย์ระเหยง่าย ในขณะที่พื้นที่อื่น เช่น กรุงเทพฯ ปทุมธานีเชียงใหม่ ขอนแก่น พบสารเบนซินเกินค่ามาตรฐาน แต่ส่วนใหญ่มีปริมาณลดลงจากปีที่ผ่านมา ซึ่งได้รับผลดีจากการปรับปรุงมาตรฐานน้ำมันเชื้อเพลิงเมื่อต้นปี ๒๕๕๗ ทั้งนี้ ในพื้นที่กรุงเทพมหานครที่ปัญหาฝุ่นละอองและเบนซินมีปริมาณลดลง ส่วนหนึ่งเป็นผลจากการปรับปรุงมาตรฐานน้ำมันเชื้อเพลิงจาก EURO ๓ เป็น EURO ๔ ตั้งแต่ปี ๒๕๕๕ และการปรับปรุงระบบขนส่งสาธารณะและทางจักรยาน การเข้มงวดกับการตรวจจับรถควันดำ อย่างไรก็ตาม ปัญหามลพิษทางอากาศในพื้นที่มาจากสาเหตุหลักคือปริมาณรถยนต์จำนวนมากสำหรับมลพิษจากหมอกควันในพื้นที่ภาคเหนือตอนบน พบว่าสถานการณ์ดีขึ้นเป็นลำดับ โดยความร่วมมือและการทำงานระหว่างภาครัฐ องค์กรปกครองส่วนท้องถิ่น (อปท.) และประชาชนดีขึ้น

(๓) **คุณภาพน้ำที่อยู่ในเกณฑ์ดีมีแนวโน้มลดลง** สถานการณ์คุณภาพน้ำในช่วง ๑๐ ปีที่ผ่านมา (พ.ศ. ๒๕๔๔-๒๕๕๓) มีแนวโน้มเสื่อมโทรมลง โดยแหล่งน้ำที่อยู่ในเกณฑ์ดีมีแนวโน้มลดลงส่วนแหล่งน้ำที่อยู่ในเกณฑ์พอใช้ และเสื่อมโทรมมีแนวโน้มเพิ่มขึ้น สาเหตุสำคัญมาจากการชะหน้าดินที่มีปฏิกิริยาดังจากการเกษตรและการปศุสัตว์ และการระบายน้ำเสียจากชุมชน ระบบบำบัดน้ำเสียรวมของชุมชน มีจำนวนไม่เพียงพอต่อการบำบัดน้ำเสียที่เพิ่มขึ้นตามการขยายตัว และการเจริญเติบโตของชุมชน โดยปัจจุบัน มีปริมาณน้ำเสียจากชุมชน ๑๐.๓ ล้านลูกบาศก์เมตรต่อวัน ขณะที่ระบบบำบัดน้ำเสียรองรับน้ำเสียที่เกิดขึ้นได้เพียงร้อยละ ๓๑

(๔) **ประเทศไทยปล่อยก๊าซเรือนกระจกเพิ่มขึ้น แต่อัตราการเติบโตลดลงปริมาณการปล่อย** ก๊าซเรือนกระจกจากสาขาพลังงานมีแนวโน้มเพิ่มขึ้นอย่างต่อเนื่อง ตามปริมาณความต้องการใช้พลังงานที่เพิ่มขึ้นตามการขยายตัวทางเศรษฐกิจของประเทศ จากรายงานแห่งชาติฉบับที่ ๒ การจัดทำบัญชีก๊าซเรือนกระจกของประเทศไทย ระบุว่าประเทศไทยมีการปล่อยก๊าซเรือนกระจก ในปี ๒๕๓๓ ปริมาณ ๒๒๙.๐๘ ล้านตันคาร์บอนไดออกไซด์เทียบเท่า และเพิ่มเป็น ๒๖๕.๙๙ ล้านตันคาร์บอนไดออกไซด์เทียบเท่า ในปี ๒๕๔๗ โดยปริมาณการปล่อยก๊าซเรือนกระจกมีแนวโน้มเพิ่มขึ้นร้อยละ ๓.๓ ต่อปี อย่างไรก็ตาม อัตราการเติบโตลดลงในช่วง ๕ ปีที่ผ่านมา ทั้งนี้เนื่องมาจากมาตรการการลดก๊าซเรือนกระจกต่างๆ ที่มีการดำเนินงานเพิ่มมากขึ้นในประเทศ ประกอบกับการกักเก็บก๊าซเรือนกระจกในภาคป่าไม้และการใช้ประโยชน์ที่ดินมีแนวโน้มเพิ่มมากขึ้นร้อยละ ๑.๑ จึงส่งผลให้ภาคดังกล่าวเป็นภาคที่มีความสำคัญมากในการเพิ่มการดูดซับและช่วยลดปริมาณการปล่อยก๊าซเรือนกระจกโดยรวมของประเทศ

๒.๓.๓ ภัยพิบัติทางธรรมชาติโดยเฉพาะอย่างยิ่งอุทกภัยเกิดขึ้นบ่อยครั้งและมีความรุนแรงมากขึ้น
ส่งผลกระทบต่อภาคการผลิตและวิถีการดำรงชีวิตของคนไทย ทั้งอุทกภัย ภัยแล้ง ภัยไข้ และดินถล่ม สร้างความเสียหายนับเป็นมูลค่ากว่าหมื่นล้านบาท อันเป็นผลกระทบมาจากการเปลี่ยนแปลงสภาพภูมิอากาศ ภัยพิบัติทางธรรมชาติ โดยเฉพาะอย่างยิ่งอุทกภัยมีแนวโน้มและความถี่มากขึ้น ซึ่งจะส่งผลกระทบต่อภาคการผลิตและวิถีการดำรงชีวิตของคนไทยเป็นประจำทุกปีในมิติของจำนวนประชากรเสี่ยงภัยจะพบว่าภัยแล้งเป็นภัยธรรมชาติที่ส่งผลกระทบต่อประชากรเป็นจำนวนมากกว่าภัยประเภทอื่นๆ ในขณะที่น้ำท่วมเป็นภัยธรรมชาติที่ส่งผลกระทบต่อประเทศไทยถูกจัดอยู่ในลำดับประเทศที่มีความเสี่ยงต่างๆ ของโลก

๒.๔ ด้านการบริหารจัดการและการปรับปรุงประสิทธิภาพกลไกการพัฒนา

๒.๔.๑ ด้านธรรมาภิบาล

(๑) **ประเทศไทยจะต้องให้ความสำคัญกับเรื่องธรรมาภิบาลอย่างเร่งด่วน** จากการประเมินผ่านดัชนีความอยู่เย็นเป็นสุขร่วมกันในสังคมไทย ซึ่งว่า สังคมไทยในภาพรวมมีความอยู่เย็นเป็นสุขร่วมกันอยู่ในระดับปานกลาง ในปี ๒๕๕๖ แต่องค์ประกอบด้านสังคมประชาธิปไตยที่มีธรรมาภิบาลอยู่ในระดับที่ต้องเร่งแก้ไข สถานการณ์ดังกล่าว ถือเป็นความจำเป็นของประเทศไทยที่จะต้องให้ความสำคัญกับเรื่องธรรมาภิบาลอย่างเร่งด่วน เนื่องจากสถานการณ์วิกฤตคุณธรรมจริยธรรมและธรรมาภิบาลของสังคมไทยหลักธรรมาภิบาล ตามระเบียบสำนักนายกรัฐมนตรีว่าด้วยการสร้างระบบบริหารกิจการบ้านเมืองและสังคมที่ดี พ.ศ. ๒๕๕๒ มีอย่างน้อย ๖ ประการคือ (๑) หลักนิติธรรม (๒) หลักคุณธรรม (๓) หลักความโปร่งใส (๔) หลักความมีส่วนร่วม (๕) หลักความรับผิดชอบ (๖) หลักความคุ้มค่า ขณะนี้ ได้มีการสะสมตัวและลุกลามสู่ทุกภาคส่วน ได้แก่ ภาคการเมืองทั้งระดับชาติและระดับท้องถิ่นที่มีการซื้อสิทธิ์ ขายเสียง มีการทุจริตเพื่อให้ได้รับการเลือกตั้ง มีผลประโยชน์ส่วนตนทับซ้อนกับผลประโยชน์รัฐหน่วยงานภาครัฐ มีระบบการบริหารงานที่ไม่เป็นธรรมาภิบาล มีการใช้อำนาจหน้าที่โดยมิชอบ หาผลประโยชน์ให้ตนเองและพวกพ้อง ภาคธุรกิจบางส่วนมีการร่วมมือกับนักการเมืองและข้าราชการกระทำการทุจริตเพื่อให้ได้งานจากภาครัฐ ปิดงานอย่างรวดเร็ว ผูกขาดทางธุรกิจ หลีกเลี่ยงภาษี ขาดความรับผิดชอบต่อผู้บริโภค ภาคประชาชนมีแนวโน้มยอมรับการทุจริตต่างๆ ที่ตนเองได้รับประโยชน์มากขึ้น สถาบันทางศาสนาบางส่วนประพฤติผิดคุณธรรมและจริยธรรมเสียเอง มีปัญหาการบริหารจัดการทรัพย์สินของส่วนรวม ขาดความโปร่งใส ปล่อยให้คนบางกลุ่มใช้ศาสนาเป็นเครื่องมือแสวงหาประโยชน์ สื่อมวลชนหลายสำนักวางตัวไม่เป็นกลาง ไม่แสดงบทบาทในการต่อต้านการทุจริต

หรืออุปกติกข้อเท็จจริง รับผลประโยชน์จากกลุ่มนายทุนและนักธุรกิจการเมืองจนไม่สามารถรักษาจริยธรรมหรือจรรยาบรรณของวิชาชีพได้

(๒) ภาคเอกชนมีการประเมินหลักบรรษัทภิบาล ตั้งแต่ปี ๒๕๔๔ โดยสมาคมส่งเสริมสถาบันกรรมการบริษัทไทย (Thai Institute of Directors : IOD) ได้สำรวจการกำกับดูแลกิจการของบริษัทจดทะเบียนในตลาดหลักทรัพย์แห่งประเทศไทยอย่างต่อเนื่อง พบว่า บริษัทจดทะเบียนที่มีธรรมาภิบาลมีคะแนนเฉลี่ยอยู่ที่ ๗๒% ในปี ๒๕๕๗ ถือว่าอยู่ในระดับดีเมื่อเทียบกับปี ๒๕๔๔ ที่มีคะแนนเฉลี่ยอยู่ที่ ๕๒% และมีคะแนนเฉลี่ยลดลงเมื่อเทียบกับปี ๒๕๕๔ ที่มีคะแนนเฉลี่ยอยู่ที่ ๗๗% แสดงให้เห็นว่า บริษัทจดทะเบียนไทย ให้ความสำคัญในการพัฒนาการกำกับดูแลกิจการที่ดีเพื่อโอกาสในการเติบโตอย่างยั่งยืนและสร้างความเชื่อมั่นแก่ผู้ลงทุนทั้งในประเทศและต่างประเทศสู่การยอมรับในระดับสากล

๒.๔.๒ ด้านการบริหารจัดการภาครัฐและการกระจายอำนาจ

(๑) การบริหารจัดการภาครัฐมีการปรับปรุงตามยุคสมัย พระราชบัญญัติระเบียบบริหารราชการแผ่นดิน พ.ศ. ๒๕๓๔ ได้จัดระเบียบการบริหารราชการแผ่นดินแบ่งออกเป็น ๓ ส่วนได้แก่ บริหารราชการส่วนกลาง บริหารราชการส่วนภูมิภาค และบริหารราชการส่วนท้องถิ่นที่ใช้หลักการกระจายอำนาจที่ส่วนกลางได้มอบอำนาจระดับหนึ่งให้ประชาชนในท้องถิ่นไปดำเนินการปกครองตนเองอย่างอิสระโดยที่ไม่ขัดต่อกฎหมายของประเทศ ทั้งสามส่วนนี้อยู่ในการควบคุมและบริหารงานของคณะรัฐมนตรี ซึ่งมีหน้าที่รับผิดชอบบริหารราชการแผ่นดิน รวมไปถึงการกำหนดนโยบายเพื่อให้ข้าราชการนำไปปฏิบัติ ทั้งนี้การปฏิรูประบบราชการที่เกิดการเปลี่ยนแปลงอย่างชัดเจนในโครงสร้างของหน่วยราชการเกิดขึ้นจากพระราชบัญญัติปรับปรุงกระทรวง ทบวง กรม พ.ศ. ๒๕๔๕ มีการกำหนดส่วนราชการไว้เป็น ๒๐ กระทรวง และส่วนราชการไม่สังกัดสำนักนายกรัฐมนตรี กระทรวง หรือทบวง

(๒) การกระจายอำนาจเกิดผลสำเร็จหลายด้านแต่ยังมีปัญหาที่ต้องแก้ไข การกระจายอำนาจให้แก่ อบท. ในระยะที่ผ่านมาได้ดำเนินการตามแนวทางของรัฐธรรมนูญแห่งราชอาณาจักรไทย พ.ศ. ๒๕๕๐ และ ๒๕๕๐ และตามแผนการกระจายอำนาจให้แก่องค์กรปกครองส่วนท้องถิ่น และแผนปฏิบัติการกำหนดขั้นตอนการกระจายอำนาจให้แก่องค์กรปกครองส่วนท้องถิ่นฉบับที่ ๑ และฉบับที่ ๒ นอกจากนี้ มีการใช้งบประมาณเป็นตัวกระตุ้นให้เกิดการถ่ายโอนภารกิจ หน้าที่และเพิ่มรายได้ในการดำเนินงานของ อบท. โดยในปีงบประมาณ พ.ศ. ๒๕๕๓ สัดส่วนของรายได้ของท้องถิ่นต่อรายได้รัฐบาลคิดเป็นร้อยละ ๑๓.๓๑ เพิ่มขึ้นเป็นร้อยละ ๒๕.๑๗ ในปีงบประมาณ ๒๕๕๐ และร้อยละ ๒๘.๒๑ ในปีงบประมาณ พ.ศ. ๒๕๕๙ มีการถ่ายโอนภารกิจไปแล้วตามแผนปฏิบัติการกำหนดขั้นตอนการกระจายอำนาจให้แก่ อบท. ฉบับที่ ๑ จำนวน ๑๘๕ ภารกิจจากภารกิจที่จะต้องถ่ายโอน ๒๔๕ ภารกิจและถ่ายโอนภารกิจตามแผนปฏิบัติการฯ ฉบับที่ ๒ จำนวน ๗๕ งาน/กิจกรรมจาก ๑๑๔ งาน/กิจกรรม และถ่ายโอนบุคลากรจากส่วนกลางให้องค์กรปกครองส่วนท้องถิ่น จำนวน ๙,๘๕๐ คน แบ่งเป็นข้าราชการ ๑,๓๗๘ คน บุคลากรทางการศึกษา ๕,๒๙๕ คน ข้าราชการกระทรวงสาธารณสุขซึ่งประจำอยู่ที่สถานีอนามัย จำนวน ๗๙ คน และลูกจ้างประจำ ๓,๐๙๘ คน อย่างไรก็ตามยังมีปัญหาที่ต้องการการแก้ไข เช่น การทับซ้อนของอำนาจหน้าที่และเขตพื้นที่ระหว่างองค์การบริหารส่วนจังหวัดและองค์การบริหารส่วนตำบลหรือองค์การบริหารส่วนตำบล ทำให้การจัดบริการสาธารณะให้กับประชาชนยังขาดความสมดุล ปัญหาการซื้อเสียง ทำให้การเลือกตั้งระดับท้องถิ่นขาดความชอบธรรม และปัญหาการขาดแคลนรายได้ของ อบท. ซึ่งรายได้ที่ท้องถิ่นจัดเก็บเองในภาพรวมมีสัดส่วนเพียงร้อยละ ๙.๙๐ ของรายได้รัฐบาลในปีงบประมาณ พ.ศ. ๒๕๕๙ และเพิ่มเป็นร้อยละ ๑๐.๖๕ ในปีงบประมาณ พ.ศ. ๒๕๕๙ ท้องถิ่นจำเป็นต้องพึ่งพาเงินอุดหนุนจากรัฐบาล คิดเป็นร้อยละ ๓๘.๕๒ และร้อยละ ๓๙.๔๖ ตามลำดับ ส่งผลให้ อบท. ในพื้นที่ที่มีกิจกรรมทางเศรษฐกิจหนาแน่น เช่น การเป็นแหล่งที่ตั้งของอุตสาหกรรม การค้า การบริการ การเป็นพื้นที่เขตพัฒนาเศรษฐกิจพิเศษ แหล่งท่องเที่ยวที่มีชื่อเสียงระดับโลก การจัดบริการสาธารณะรองรับการเติบโตของเมืองและการเพิ่มขึ้นของประชากรแฝงและแรงงานต่างด้าวได้อย่างมีขอบเขตจำกัด

๒.๔.๓ ด้านการทุจริตคอร์รัปชัน

ไทยกำลังประสบปัญหาการทุจริตเชิงนโยบายและผลประโยชน์ทับซ้อนเป็นอย่างมาก

พัฒนาการของการทุจริตคอร์รัปชันในสังคมไทยเปลี่ยนแปลงจากในอดีตที่มีรูปแบบการทุจริตจัดซื้อจัดจ้าง รัับสินบน ซึ่งสามารถตรวจสอบหาหลักฐานจับผิดมาลงโทษได้ เนื่องจากมีความซับซ้อนไม่มากเท่ากับการทุจริตคอร์รัปชันในปัจจุบันที่ประเทศไทยมีความเสียหายจากการทุจริตคอร์รัปชันขนาดใหญ่ที่สูงเป็นแสนล้านบาท อันเนื่องจากการทุจริตเชิงนโยบายและผลประโยชน์ทับซ้อนซึ่งเป็นรูปแบบใหม่ที่เกิดมากขึ้นในช่วงที่รัฐเข้ามามีบทบาทในการพัฒนาเศรษฐกิจและการหาประโยชน์จากธุรกิจในโลกสมัยใหม่ มีความซับซ้อนเพิ่มขึ้นและในปัจจุบันประเทศไทยประสบปัญหาการทุจริตเชิงนโยบายและผลประโยชน์ทับซ้อนเป็นอย่างมาก ไม่ว่าจะเป็นองค์กรภาครัฐหรือภาคเอกชน และมาตรการต่างๆ ที่ออกมา รวมทั้งกฎหมายเกี่ยวกับการทุจริตและการตรวจสอบจากองค์กรต่างๆ ยังไม่สามารถที่จะเข้าไปแก้ไขปัญหาลเหล่านี้ได้ ดังปรากฏตามดัชนีภาพลักษณ์คอร์รัปชัน (Corruption Perception Index : CPI) พ.ศ. ๒๕๕๗ ขององค์กรเพื่อความโปร่งใสนานาชาติ พบว่าประเทศไทยได้ ๓๘ คะแนนจากคะแนนเต็ม ๑๐๐ คะแนน อยู่อันดับที่ ๘๕ จากการจัดอันดับทั้งหมด ๑๗๕ ประเทศทั่วโลก จะเห็นได้ว่าประเทศไทยมีคะแนนดีขึ้นเล็กน้อยเทียบกับปี ๒๕๕๖ ที่ได้ ๓๕ คะแนน อยู่อันดับ ๑๐๒ โดยเมื่อเทียบกับประเทศในกลุ่มอาเซียนพบว่า ประเทศไทยมีคะแนนเท่ากับประเทศฟิลิปปินส์ ส่วนประเทศสิงคโปร์สูงถึง ๘๔ คะแนน และมาเลเซียได้ ๕๒ คะแนน (คะแนนมากหมายถึงมีคอร์รัปชันน้อย)

๓. บริบทการเปลี่ยนแปลงและภาพอนาคตประเทศไทย

๓.๑ บริบทภายใน

๓.๑.๑ ภาพเศรษฐกิจไทยในกรณีฐาน

ภายใต้สมมติฐาน (๑) แนวโน้มการขยายตัวของเศรษฐกิจโลกเฉลี่ยร้อยละ ๓.๘ ในช่วงแผนพัฒนาฯ ฉบับที่ ๑๒ และร้อยละ ๔.๒ ในช่วงแผนพัฒนาฯ ฉบับที่ ๑๓ (๒) การลงทุนภาครัฐขยายตัวเฉลี่ยร้อยละ ๔ (๓) ราคาน้ำมันเฉลี่ย ๗๐-๙๐ ดอลลาร์ สรอ. ต่อบาร์เรลในช่วงแผนพัฒนาฯ ฉบับที่ ๑๒ และเฉลี่ย ๘๐-๑๐๐ ดอลลาร์ สรอ. ต่อบาร์เรลในช่วงแผนพัฒนาฯ ฉบับที่ ๑๓ (๔) ผลผลิตภาพการผลิตรวมขยายตัวร้อยละ ๒.๑ โดยผลผลิตภาพการผลิตภาคเกษตรหดตัวต่อเนื่องเฉลี่ยร้อยละ ๐.๘ ภาคอุตสาหกรรมขยายตัวเฉลี่ยร้อยละ ๒.๐ และภาคบริการขยายตัวเฉลี่ยร้อยละ ๓.๐ (๕) การลงทุนภาคเอกชนขยายตัวเฉลี่ยร้อยละ ๕ และ (๖) กำลังแรงงานลดลงเฉลี่ยร้อยละ ๐.๒ และร้อยละ ๐.๗ ในช่วงแผนพัฒนาฯ ฉบับที่ ๑๒ และ ๑๓ ตามลำดับภายใต้สมมติฐานเหล่านี้ เศรษฐกิจไทยในช่วง ๑๐ ปีข้างหน้ามีแนวโน้มที่จะขยายตัวเฉลี่ยร้อยละ ๓.๓-๔.๓ โดยมีค่ากลางของการประมาณการร้อยละ ๓.๘ ซึ่งทำให้เศรษฐกิจไทยจะสามารถขยับฐานะขึ้นเป็นประเทศรายได้สูงในช่วงปี ๒๕๗๑ (ในกรณีเศรษฐกิจขยายตัวเฉลี่ยร้อยละ ๔.๓ - ๒๕๗๔) (ในกรณีเศรษฐกิจขยายตัวเฉลี่ยร้อยละ ๓.๓) การขยายตัวในกรณีฐานดังกล่าวทำให้เศรษฐกิจไทยมีความเสี่ยงที่จะตกอยู่ภายใต้กับดักประเทศรายได้ปานกลางอย่างถาวรมากขึ้น เมื่อคำนึงถึงเงื่อนไขในระยะยาว โดยเฉพาะ (๑) การลดลงของกำลังแรงงานที่จะหดตัวเร่งขึ้นเป็นเฉลี่ยร้อยละ ๑.๐ ในช่วงแผนพัฒนาฯ ฉบับที่ ๑๔ ซึ่งจะเป็ปัจจัยถ่วงต่อการขยายตัวทางเศรษฐกิจมากขึ้น (๒) ชัดความสามารถด้านการคิดค้นเทคโนโลยีและนวัตกรรมซึ่งเป็นสิ่งจำเป็นในการยกระดับฐานะประเทศเข้าสู่การเป็นประเทศรายได้สูงจะลดลงตามการเพิ่มขึ้นของสัดส่วนของประชากรผู้สูงอายุ (๓) จำนวนประชากรรวมจะเริ่มลดลงในปี ๒๕๗๐ ซึ่งส่งผลให้อุปสงค์และการผลิตเพื่อตอบสนองความต้องการในประเทศขยายตัวช้าลง

(๔) การเพิ่มขึ้นของขีดความสามารถในการแข่งขันของประเทศต่างๆ ที่การปรับตัวเข้าสู่สังคมผู้สูงอายุช้ากว่าไทย (๕) ภาระการใช้จ่ายเพื่อดูแลผู้สูงอายุเพิ่มขึ้นทำให้การจัดสรรงบประมาณเพื่อการพัฒนาประเทศเพื่อยกระดับฐานะการพัฒนาประเทศมีข้อจำกัดมากขึ้น (๖) เกณฑ์รายได้ขั้นต่ำสำหรับการเป็นประเทศรายได้สูงปรับตัวเพิ่มขึ้นเฉลี่ยประมาณ ๑๐๐-๒๐๐ ดอลลาร์ สรอ. ต่อคนต่อปีตามการเพิ่มขึ้นของรายได้และมาตรฐานการครองชีพของประเทศสำคัญๆ เงื่อนไขดังกล่าวทำให้ประเทศไทยมีความเสี่ยงที่จะไม่สามารถหารายได้ที่เพียงพอในการที่จะทำให้คนไทยได้รับการพัฒนาอย่างเต็มศักยภาพ มีความภาคภูมิใจ มีเกียรติและศักดิ์ศรีในประชาคมภูมิภาคและในเวทีโลก

๓.๑.๒ การเข้าสู่สังคมผู้สูงอายุ

การเข้าสู่สังคมผู้สูงอายุของประเทศไทยส่งผลให้อัตราการพึ่งพิงของประชากรวัยแรงงานต้องแบกรับการดูแลผู้สูงอายุเพิ่มสูงขึ้น โดยในปี ๒๕๕๓ มีประชากรวัยแรงงาน ๕ คนที่มีศักยภาพแบกรับผู้สูงอายุ ๑ คน และคาดการณ์ว่าในปี ๒๕๘๓ จะเหลือประชากรวัยแรงงานเพียง ๑.๗ คนแบกรับผู้สูงอายุ ๑ คน การขาดแคลนกำลังแรงงานทำให้ต้องนำเข้าแรงงานไร้ทักษะจากประเทศเพื่อนบ้าน ซึ่งส่งผลกระทบต่อตลาดแรงงานไทยในด้านการยกระดับรายได้และทักษะฝีมือแรงงานจะช้าลง ผลผลิตภาพแรงงานไทยอาจเพิ่มขึ้นช้า ปัญหาการค้ำมนุษย์ และการขาดการคุ้มครองทางสังคมขั้นพื้นฐานที่จำเป็น ซึ่งจะเป็นปัญหาต่อเนื่องที่ส่งผลต่อคุณภาพชีวิตของคนไทย อาทิ อาชญากรรม โรคระบาด และภาวะทางความคิดของระบบบริการทางสังคม อย่างไรก็ตาม นับเป็นโอกาสในการพัฒนาสินค้าและบริการ ธุรกิจบริการที่เหมาะสมกับกลุ่มผู้สูงอายุที่เพิ่มขึ้นเป็นตัวเลขเบื้องต้น สศช. จะคำนวณใหม่อีกครั้งเมื่อการปรับปรุงฐานข้อมูลในแบบจำลองเสร็จสมบูรณ์ เกณฑ์ขั้นต่ำในปี ๒๕๕๖ ซึ่งอยู่ที่ ๑๒,๗๔๕ ดอลลาร์ สหรัฐ. ต่อคนต่อปี

๓.๑.๓ ความเหลื่อมล้ำ

ความเหลื่อมล้ำเป็นปัญหาสำคัญในสังคมไทยทั้งความเหลื่อมล้ำด้านรายได้ โอกาสการเข้าถึงบริการภาครัฐและการเข้าถึงทรัพยากรธรรมชาติ นำไปสู่ความขัดแย้งในสังคม และเป็นอุปสรรคต่อการพัฒนาประเทศที่ลดทอนความเข้มแข็งทางเศรษฐกิจและความมั่นคงทางสังคม จากการกระจายรายได้และผลประโยชน์ของการพัฒนาไปยังกลุ่มคนต่างๆ ในสังคม บางพื้นที่และบางสาขาการผลิตไม่ทั่วถึงเป็นธรรมผลประโยชน์ส่วนใหญ่ตกอยู่ในกลุ่มที่มีโอกาสและรายได้สูง ทำให้สัดส่วนรายได้ระหว่างกลุ่มคนวัยร้อยละ ๑๐ ของประชากรกับกลุ่มคนจนร้อยละ ๑๐ ของประชากร มีความแตกต่างกันถึง ๓๔.๙ เท่าในปี ๒๕๕๖ นอกจากนี้ความเหลื่อมล้ำยังส่งผลให้เกิดปัญหาต่างๆ อาทิ ปัญหาการทุจริตคอร์รัปชัน คนยากจนขาดโอกาสการเข้าถึงบริการการศึกษาและสาธารณสุขที่มีคุณภาพอย่างเท่าเทียม การแย่งชิงทรัพยากร การรับรู้ข้อมูลข่าวสารปัญหาอาชญากรรมและยาเสพติด

๓.๑.๔ ความเป็นเมือง

การเปลี่ยนแปลงพื้นที่ชนบทไปสู่ความเป็นเมืองมีแนวโน้มเพิ่มขึ้นเพื่อลดความแออัดของเมืองหลวงและเมืองหลัก อันเป็นการกระจายความเจริญสู่พื้นที่อื่นๆ จึงจำเป็นที่จะต้องมีการลงทุนโครงสร้างพื้นฐาน การจัดการบริการสาธารณะเพื่อรองรับการเติบโตของเมือง การใช้ประโยชน์ของทรัพยากรท้องถิ่นทั้งปัจจัยการผลิตและแรงงานไปสู่ภาคการค้า บริการ และอุตสาหกรรม ตลอดจนการแสวงหาเทคโนโลยีใหม่ๆ ที่จะช่วยลดผลกระทบต่อสิ่งแวดล้อม ซึ่งจะส่งผลต่อการลดลงและความเสื่อมโทรมของทรัพยากรท้องถิ่น การลดลงของแรงงานในภาคเกษตร รวมทั้งปัญหาการบริหารจัดการขยะทั้งขยะชุมชนและอุตสาหกรรม ทั้งนี้ การเพิ่มขึ้นของประชากรและแรงงานในพื้นที่อาจส่งผลต่อการเปลี่ยนแปลงของวิถีชีวิตและวัฒนธรรมท้องถิ่น อย่างไรก็ตาม การผลิตและกิจกรรมทางเศรษฐกิจที่มีขนาดใหญ่ขึ้นเพื่อตอบสนองความต้องการคนในเมืองที่มากขึ้น จะส่งผลให้เกิดการประหยัดจากขนาด การขนส่งมีต้นทุนต่ำลง และการลงทุนในระบบสาธารณูปโภคจะมีความคุ้มค่ามากขึ้น นอกจากนี้ ความต้องการแรงงานที่มากขึ้นจะมีส่วนเอื้อหรือทำให้จำเป็นต้องมีการจัดตั้งสถาบันการศึกษาในพื้นที่เพื่อตอบสนองความต้องการของสถานประกอบการที่มีจำนวนมาก

๓.๑.๕ การบริหารจัดการภาครัฐ

(๑) ร่างรัฐธรรมนูญแห่งราชอาณาจักรไทย พ.ศ. ๒๕๕๘ วางกรอบด้านการบริหารจัดการภาครัฐ เชื้อต่อการพัฒนาธรรมาภิบาลภาครัฐ ร่างรัฐธรรมนูญแห่งราชอาณาจักรไทย พ.ศ. ๒๕๕๘ มีมาตราสำคัญๆ ที่จะช่วยสนับสนุนให้การบริหารจัดการและการปรับปรุงประสิทธิภาพกลไกการพัฒนา อาทิ มาตรา ๖๗ หน่วยงานของรัฐ องค์การเอกชนหรือองค์กรใดที่ดำเนินกิจกรรมโดยใช้เงินแผ่นดิน มีหน้าที่ต้องเปิดเผยข้อมูลเกี่ยวกับการดำเนินการดังกล่าวต่อสาธารณะเพื่อให้พลเมืองได้ติดตามและตรวจสอบมาตรา ๘๒ รัฐต้องดำเนินการตามแนวนโยบายพื้นฐานแห่งรัฐ และต้องจัดระบบงานราชการและงานของรัฐอย่างอื่น ให้เป็นไปตามหลักธรรมาภิบาล พัฒนาและสร้างโอกาสเพื่อลดความเหลื่อมล้ำและสร้างความเป็นธรรมอย่างยั่งยืน กระจายอำนาจและจัดการกิจ อำนาจหน้าที่ และขอบเขตความรับผิดชอบที่ชัดเจนระหว่างราชการส่วนกลาง ส่วนภูมิภาค และส่วนท้องถิ่น รวมทั้งมีกลไกป้องกันและขจัดการทุจริตและประพฤติมิชอบที่มีประสิทธิภาพทั้งในภาครัฐและภาคเอกชน ฯลฯ มาตรา ๘๙ รัฐต้องดำเนินนโยบายการเงิน การคลัง และงบประมาณภาครัฐ โดยยึด

หลักการรักษาวินัยและความยั่งยืนทางการคลัง และการใช้จ่ายเงินแผ่นดิน อย่างคุ้มค่า จัดให้มีระบบการเงินการคลังเพื่อสังคม มีระบบภาษีอากรที่มีความเป็นธรรมมีประสิทธิภาพ เกิดประโยชน์สูงสุดต่อประชาชน และสอดคล้องกับการเปลี่ยนแปลงทางเศรษฐกิจและสังคม

(๒) ภาคประชาสังคมให้ความสำคัญกับการบริหารจัดการของภาครัฐสถาบันทางสังคม อาทิมูลนิธิ สถาบันการศึกษา หน่วยงานวิจัยต่างๆ นำเสนอผลการติดตาม วิเคราะห์ สังเคราะห์ เรื่องที่เกี่ยวกับการบริหารจัดการประเทศและการปรับปรุงประสิทธิภาพกลไกการพัฒนาทั้งประเด็นธรรมาภิบาล การทุจริตคอร์รัปชันทั้งการคอร์รัปชันขนาดใหญ่และคอร์รัปชันภาคครัวเรือน การบริหารจัดการภาครัฐและการกระจายอำนาจ เพื่อยุติการซื้อตำแหน่งและข้อเสนอแนะสู่สาธารณะ เป็นแรงกดดันให้ผู้มีอำนาจภาครัฐหันมาพิจารณา ทบทวน แนวนโยบาย มาตรการ และกลไกการทำงานต่างๆ ให้เหมาะสมมากขึ้น

๓.๒ บริบทภายนอก

๓.๒.๑ การเข้าสู่สังคมผู้สูงอายุของโลก

องค์การสหประชาชาติประเมินสถานการณ์ว่าในช่วงปี ๒๕๔๔-๒๖๔๓ (ค.ศ. ๒๐๐๑-๒๑๐๐) จะเป็นศตวรรษแห่งผู้สูงอายุ หมายถึงการมีประชากรอายุ ๖๐ ปีขึ้นไปมากกว่าร้อยละ ๑๐ ของประชากรรวมทั่วโลก โดยประเทศที่พัฒนาแล้วจะใช้ระยะเวลาที่ค่อนข้างยาวนานในการเข้าสู่สังคมผู้สูงอายุเช่น ญี่ปุ่น อเมริกา ยุโรป ขณะที่กลุ่มประเทศกำลังพัฒนาจะมีระยะเวลาเปลี่ยนแปลงโครงสร้างประชากรดังกล่าวค่อนข้างสั้นกว่า สะท้อนถึงระยะเวลาในการเตรียมความพร้อมเพื่อรองรับสังคมผู้สูงอายุที่สั้นกว่าประเทศพัฒนาแล้วค่อนข้างมาก โดยการเป็นสังคมผู้สูงอายุจะส่งผลให้มีการขาดแคลนแรงงานในประเทศ และมีการเคลื่อนย้ายแรงงานต่างด้าวมากขึ้น นอกจากนี้ มีความต้องการสินค้าและบริการที่เหมาะสมกับผู้สูงอายุมากขึ้น นับเป็นโอกาสอย่างมากสำหรับประเทศไทยที่จะพัฒนาด้านธุรกิจและลงทุนด้านการค้าและบริการ ด้านการท่องเที่ยว ที่พักอาศัย การให้บริการสุขภาพในรูปแบบต่างๆ รวมทั้งเป็นโอกาสของแรงงานไทยในการไปทำงานในประเทศที่พัฒนาแล้ว

๓.๒.๒ การปรับเปลี่ยนด้านเทคโนโลยีและนวัตกรรมที่รวดเร็ว

การปรับเปลี่ยนที่รวดเร็วด้านเทคโนโลยีและนวัตกรรมส่งผลให้เกิดการเปลี่ยนแปลงในรูปแบบการผลิตและการค้าที่มีการใช้เทคโนโลยีมาช่วยในการเพิ่มประสิทธิภาพการผลิต การพาณิชย์อิเล็กทรอนิกส์กลายเป็นรูปแบบการค้าที่มีบทบาทมากขึ้น มีการยกระดับกระบวนการผลิตแบบอัตโนมัติไปสู่การใช้เทคโนโลยีที่ผสมผสานระหว่าง Information Technology กับ Operational Technology หรือที่เรียกว่า Internet of Things (เทคโนโลยีอินเทอร์เน็ตที่เชื่อมอุปกรณ์และ เครื่องมือต่างๆ เช่น โทรศัพท์มือถือรถยนต์ ตู้เย็น โทรทัศน์ และอื่นๆ เข้าไว้ด้วยกัน) เพื่อผลิตสินค้าตามความต้องการของผู้บริโภครายบุคคลมากยิ่งขึ้น โดยหากภาคการผลิตที่ปรับตัวตามการเปลี่ยนแปลงของเทคโนโลยีไม่ทัน ขาดการลงทุนด้านการวิจัยและพัฒนา และนวัตกรรม จะทำให้ความสามารถในการแข่งขันลดลง

๓.๒.๓ ความเชื่อมโยงกับเศรษฐกิจในระดับภูมิภาคและระดับโลกที่สูงขึ้น

(๑) แนวโน้มการพัฒนาเศรษฐกิจของประเทศเพื่อนบ้านมีการพัฒนาระบบเศรษฐกิจและเขตเศรษฐกิจพิเศษภายในประเทศ ซึ่งจะมีผลต่อทิศทางการวางแผนพัฒนาด้านโครงสร้างพื้นฐานของประเทศไทย ตลอดจนการปรับเปลี่ยนกฎ ระเบียบ กติกา ด้านการค้าการลงทุนที่มุ่งเน้นให้ความสำคัญกับเรื่องความโปร่งใสและสิ่งแวดล้อมมากขึ้น

(๒) การเปิดเสรีภายใต้ข้อตกลงประชาคมเศรษฐกิจอาเซียนในปี ๒๕๕๔ จะนำมาซึ่งโอกาสที่สำคัญๆ หลายประการต่อการยกระดับศักยภาพการขยายตัวของเศรษฐกิจไทย ได้แก่ ๑) การลดข้อจำกัดในด้านอุปสงค์ในประเทศ ๒) โอกาสในการใช้ปัจจัยการผลิตและแรงงานสำหรับการพัฒนาภาคเกษตรและอุตสาหกรรมที่ใช้แรงงานและวัตถุดิบเข้มข้นในการเพิ่มขีดความสามารถในการแข่งขันและพัฒนาตนเองไปสู่ระดับการผลิตที่สูงขึ้นทั้งการผลิตในประเทศและการใช้ฐานการผลิตในประเทศเพื่อนบ้านและ ๓) โอกาสในการใช้ความได้เปรียบด้านสถานที่ตั้งและด้านโครงสร้างพื้นฐานและโลจิสติกส์ในการขับเคลื่อนเศรษฐกิจให้เป็นศูนย์กลางทางการบริการและการผลิตภาคอุตสาหกรรมอนาคตในอนาคตและในภูมิภาค

(๓) การเปิดเสรีทางการค้ากับประเทศที่พัฒนาแล้ว จะมีการนำประเด็นด้านมาตรฐานของการค้าและบริการมาเป็นข้อกีดกันทางการค้าซึ่งผู้ประกอบการภายในประเทศโดยเฉพาะวิสาหกิจขนาดกลางและขนาดย่อมต้องปรับตัวเพื่อพัฒนาผลิตภาพการผลิตและรูปแบบธุรกิจ พัฒนามาตรฐานของอุตสาหกรรม ตลอดจนพัฒนาสินค้าที่เป็นมิตรต่อสิ่งแวดล้อมและมีความรับผิดชอบต่อสังคม/ชุมชนมากขึ้นโดยแรงเหวี่ยงจากกระแสการเปิดเสรีทางการค้าจะก่อให้เกิดการเคลื่อนย้ายเงินทุน แนวโน้มราคาสินค้าเกษตรและสินค้าขั้นปฐม แรงกดดันจากการเพิ่มขึ้นของขีดความสามารถในการแข่งขันของประเทศต่างๆ ในอนุภูมิภาคโดยเฉพาะในการผลิตสินค้าเกษตร สินค้ากึ่งทุนและเทคโนโลยีเข้มข้น รวมทั้งแนวโน้มนโยบายและมาตรการการพัฒนาของภาครัฐที่ยังไม่ทั่วถึง ยังมีแนวโน้มที่จะตอกย้ำปัญหาความเหลื่อมล้ำทางด้านรายได้ให้มีความรุนแรงมากขึ้นและเป็นอุปสรรคต่อการสร้างการเติบโตของเศรษฐกิจแบบทั่วถึง (Inclusive Growth) ซึ่งเป็นปัจจัยที่จำเป็นต่อการขยายตัวทางเศรษฐกิจที่ต่อเนื่องและยั่งยืน

(๔) ตลาดเงิน ตลาดทุน และเศรษฐกิจโลกยังมีความเสี่ยงที่จะผันผวนตลอดช่วงแผนฯ ๑๒ เนื่องจาก ๑) ผลกระทบจากการปรับทิศทางนโยบายการเงินในสหรัฐอเมริกาในช่วงต้นแผนพัฒนาฯ และแนวโน้มการปรับทิศทางนโยบายการเงินในยุโรปในช่วงกลางถึงปลายแผนพัฒนาฯ และ ๒) ปัญหาการสังคมนี้อาหารในประชาคมโลกในช่วงหลังวิกฤติเศรษฐกิจโลกที่มีความเสี่ยงจะพัฒนาไปสู่วิกฤติและสร้างผลกระทบต่อเสถียรภาพของระบบเศรษฐกิจและการเงินโลกหากมาตรการปฏิรูปในประเทศสำคัญๆ ของโลกไม่ประสบความสำเร็จอย่างเป็นรูปธรรม

(๕) ความเหลื่อมล้ำของกระแสวัฒนธรรมโลก ความก้าวหน้าในการติดต่อสื่อสาร การขยายตัวของเครือข่ายทางสังคมออนไลน์ ส่งผลให้มีทั้งโอกาสและความเสี่ยง ต่อวิถีชีวิตทัศนคติ และความเชื่อในสังคม ตลอดจนความสัมพันธ์ระหว่างบุคคล กระบวนการเรียนรู้ และพฤติกรรมกรการบริโภคของคนในประเทศ

๓.๒.๔ การเปลี่ยนแปลงสภาพภูมิอากาศ

(๑) การเปลี่ยนแปลงสภาพภูมิอากาศ (Climate Change) จะส่งผลกระทบต่อสถานการณ์ความเสื่อมโทรมของทรัพยากรธรรมชาติและสิ่งแวดล้อมให้มีความรุนแรงมากขึ้น อุณหภูมิของโลกเพิ่มขึ้นทำให้เกิดความแห้งแล้งเป็นระยะเวลายาวนาน เกิดฝนขาดช่วง และมีฤดูกาลเปลี่ยนไป ส่งผลกระทบต่อความอุดมสมบูรณ์ของดิน ป่าไม้เกิดความเสื่อมโทรม แหล่งน้ำขาดแคลน ผลผลิตทางการเกษตรลดลง เกิดโรคระบาดในพืชและสัตว์ และอาจเกิดผลกระทบต่อสุขภาพของมนุษย์กรณีที่เกิดโรคระบาดใหม่ เกิดความเสี่ยงต่อการสูญเสียความหลากหลายทางชีวภาพ เช่น ระบบนิเวศป่าไม้ ระบบนิเวศชายฝั่ง พื้นที่ชุ่มน้ำ เกิดการกัดเซาะชายฝั่ง และการสูญเสียแนวปะการัง การสูญเสียความหลากหลายทางชีวภาพดังกล่าวข้างต้น จะส่งผลกระทบต่อความมั่นคงด้านอาหาร สุขภาพ พลังงาน และลดทอนขีดความสามารถในการพึ่งพาตนเองของชุมชน

(๒) การเปลี่ยนแปลงของสภาพภูมิอากาศยังส่งผลให้ภัยพิบัติทางธรรมชาติมีแนวโน้มเกิดบ่อยครั้งขึ้นและมีความรุนแรงมากขึ้น ทั้งอุทกภัย ภัยแล้ง แผ่นดินไหวและดินโคลนถล่ม ส่งผลกระทบต่อภาคการผลิต การพัฒนาอุตสาหกรรม และการพัฒนาเศรษฐกิจโดยรวมของประเทศ รวมทั้งวิถีการดำรงชีวิตของประชาชน นอกจากนี้ ข้อตกลงระหว่างประเทศเกี่ยวกับการเปลี่ยนแปลงสภาพภูมิอากาศจะทวีความเข้มข้นและเป็นแรงกดดันให้ประเทศไทยต้องเตรียมพร้อมรับภาระในการลดการปล่อยก๊าซเรือนกระจกภายใต้กระแสการแข่งขันทางการค้า

๓.๒.๕ วาระการพัฒนาของโลกภายหลัง ค.ศ. ๒๐๑๕ (Post ๒๐๑๕ Agenda)

ประเด็นสำคัญของวาระการพัฒนาโลกภายหลัง ค.ศ. ๒๐๑๕ คือ การจัดทำเป้าหมายการพัฒนาที่ยั่งยืนในกรอบสหประชาชาติ (Sustainable Development Goals–SDGs) ในช่วงเวลา ๑๕ ปี โดยสหประชาชาติให้การรับรองแล้วเมื่อวันที่ ๑๐ กันยายน ๒๕๕๗ ประกอบด้วยเป้าประสงค์ (Goal) จำนวน ๑๗ ข้อ และเป้าหมาย (Target) จำนวน ๑๖๙ ข้อซึ่งจะส่งผลกระทบต่อกรอบการพัฒนาประเทศในอนาคต ที่ต้องเน้นจัดความยากจนให้หมดไป ประชาชนมีสุขภาพที่ดี มีระบบการศึกษา มีความเท่าเทียมกันทางเพศ ส่งเสริมการเติบโตทางเศรษฐกิจแบบยั่งยืน มีระบบโครงสร้างพื้นฐานที่รองรับการพัฒนาอุตสาหกรรมที่ยั่งยืน ลดความไม่เท่าเทียมกันทั้งภายในประเทศและระหว่างประเทศ มีรูปแบบการผลิตและการบริโภคแบบยั่งยืน เตรียมความพร้อมในการรับมือการเปลี่ยนแปลงสภาพภูมิอากาศ ส่งวนรักษา

ทรัพยากรธรรมชาติและหลากหลายทางชีวภาพ มีการจัดการทรัพยากรทางทะเลอย่างยั่งยืน ส่งเสริมให้สังคมมีความสุข มีความยุติธรรมและส่งเสริมความเป็นหุ้นส่วนเพื่อการพัฒนาในระดับโลกร่วมกัน

๔. กรอบวิสัยทัศน์และเป้าหมาย

๔.๑ กรอบวิสัยทัศน์แผนพัฒนาฯ ฉบับที่ ๑๒

จากสถานะของประเทศและบริบทการเปลี่ยนแปลงต่างๆ ที่ประเทศกำลังประสบอยู่ ทำให้การกำหนดวิสัยทัศน์แผนพัฒนาฯ ฉบับที่ ๑๒ ยังคงมีความต่อเนื่องจากวิสัยทัศน์แผนพัฒนาฯ ฉบับที่ ๑๑ และกรอบหลักการของการวางแผนที่น้อมนำและประยุกต์ใช้หลักปรัชญาของเศรษฐกิจพอเพียง ยึดคนเป็นศูนย์กลางของการพัฒนาอย่างมีส่วนร่วม การพัฒนาที่ยืดหยุ่นและสมดุล ยั่งยืน โดยวิสัยทัศน์ของการพัฒนาในแผนพัฒนาฯ ฉบับที่ ๑๒ ต้องให้ความสำคัญกับการกำหนดทิศทางการพัฒนาที่มุ่งสู่การเปลี่ยนผ่านประเทศไทยจากประเทศที่มีรายได้ปานกลางไปสู่ประเทศที่มีรายได้สูง มีความมั่นคง และยั่งยืน สังคมอยู่ร่วมกันอย่างมีความสุข และนำไปสู่การบรรลุวิสัยทัศน์ระยะยาว “มั่นคง มั่งคั่ง ยั่งยืน” ของประเทศ

๔.๒ การกำหนดตำแหน่งทางยุทธศาสตร์ของประเทศ (Country Strategic Positioning) เป็นการกำหนดตำแหน่งทางยุทธศาสตร์ของประเทศที่สอดคล้องกับยุทธศาสตร์ชาติที่ สศช. ได้จัดทำขึ้นประเทศไทยเป็นประเทศรายได้สูงที่มีการกระจายรายได้อย่างเป็นธรรม เป็นศูนย์กลางด้านการขนส่งโลจิสติกส์ของภูมิภาคสู่ความเป็นชาติการค้าและบริการ (Trading and Service Nation) เป็นแหล่งผลิตสินค้าเกษตรอินทรีย์และเกษตรปลอดภัย แหล่งอุตสาหกรรมสร้างสรรค์และมีนวัตกรรมสูงที่เป็นมิตรต่อสิ่งแวดล้อม

๔.๓ เป้าหมาย

๔.๓.๑ การหลุดพ้นจากกับดักประเทศรายได้ปานกลางสู่รายได้สูง

- (๑) เศรษฐกิจขยายตัวเฉลี่ยไม่ต่ำกว่าร้อยละ ๕.๐
- (๒) ผลิตภัณฑ์มวลรวมในประเทศต่อหัว (GDP Per Capita) และรายได้ประชาชาติต่อหัว (GNP Per Capita) ณ สิ้นแผนพัฒนาฯ ฉบับที่ ๑๒ ในปี ๒๕๖๖ เพิ่มขึ้นเป็น ๓๑๓,๐๕๑ บาท (๙,๓๒๕ ดอลลาร์ สหรัฐ) และ ๓๐๑,๑๙๙ บาท (๘,๘๕๙ ดอลลาร์ สหรัฐ) ต่อคนต่อปี
- (๓) ผลผลิตภาพการผลิตเพิ่มขึ้นไม่ต่ำกว่าเฉลี่ยร้อยละ ๒.๕ ต่อปี
- (๔) การลงทุนรวมขยายตัวไม่ต่ำกว่าเฉลี่ยร้อยละ ๘.๐ (การลงทุนรวมของการลงทุนภาครัฐไม่ต่ำกว่าร้อยละ ๑๐.๐ และการลงทุนของภาคเอกชนขยายตัวไม่ต่ำกว่าเฉลี่ยร้อยละ ๗.๕ ในขณะที่ปริมาณการส่งออกขยายตัวเฉลี่ยไม่ต่ำกว่าร้อยละ ๔.๐ ต่อปี)

๔.๓.๒ การพัฒนาศักยภาพคนให้สนับสนุนการเจริญเติบโตของประเทศและการสร้างสังคมสูงวัย

อย่างมีคุณภาพ

- (๑) ประชาชนทุกช่วงวัยมีความมั่นคงทางด้านเศรษฐกิจและสังคม (Socio-Economic Security) และมีคุณภาพชีวิตที่ดีขึ้น
- (๒) การศึกษาและการเรียนรู้ได้รับการพัฒนาคุณภาพ
- (๓) สถาบันทางสังคมมีความเข้มแข็งเป็นฐานรากที่เอื้อต่อการพัฒนาคน

๔.๓.๓ การลดความเหลื่อมล้ำในสังคม

- (๑) การกระจายรายได้มีความเท่าเทียมกันมากขึ้น
- (๒) บริการทางสังคมมีคุณภาพและมีการกระจายอย่างทั่วถึง

๔.๓.๔ การสร้างการเจริญเติบโตทางเศรษฐกิจและสังคมที่เป็นมิตรกับสิ่งแวดล้อม

- (๑) รักษาความมั่นคงของฐานทรัพยากร สร้างสมดุลระหว่างการอนุรักษ์และการใช้ประโยชน์อย่างยั่งยืนและเป็นธรรม
- (๒) ขับเคลื่อนประเทศสู่เศรษฐกิจและสังคมที่เป็นมิตรต่อสิ่งแวดล้อม

(๓) เพิ่มขีดความสามารถในการรับมือภัยพิบัติและการเปลี่ยนแปลงสภาพภูมิอากาศ

(๔) เพิ่มประสิทธิภาพและเสริมสร้างธรรมาภิบาลในการบริหารจัดการทรัพยากรธรรมชาติและ

สิ่งแวดล้อม

(๕) มีการบริหารจัดการน้ำให้สมดุลระหว่างการอุปสงค์และอุปทานของน้ำ

๔.๓.๕ การบริหารราชการแผ่นดินที่มีประสิทธิภาพ

(๑) การบริหารงานภาครัฐที่โปร่งใส เป็นธรรม มีประสิทธิภาพ และมีส่วนร่วม

(๒) ขจัดกาทุจริตคอร์รัปชัน

(๓) มีการกระจายอำนาจที่เหมาะสม

๕. แนวทางการพัฒนา

๕.๑ การยกระดับศักยภาพการแข่งขันและการหลุดพ้นกับดักรายได้ปานกลางสู่รายได้สูง

๕.๑.๑ การส่งเสริมด้านการวิจัยและพัฒนา

พัฒนาสถานะแวดล้อมของการพัฒนาวิทยาศาสตร์ เทคโนโลยี วิจัย และนวัตกรรม ทั้งด้านการลงทุนในการวิจัยและพัฒนา ด้านบุคลากรวิจัย ด้านโครงสร้างพื้นฐาน และด้านการบริหารจัดการ รวมทั้งสนับสนุนและผลักดันให้ผู้ประกอบการมีบทบาทหลักด้านเทคโนโลยีและนวัตกรรม ตลอดจนผลักดันงานวิจัยและพัฒนาให้ใช้ประโยชน์อย่างแท้จริงทั้งเชิงพาณิชย์และสาธารณะโดยให้ความคุ้มครองทรัพย์สินทางปัญญา

๕.๑.๒ การพัฒนาผลิตภาพแรงงาน

สร้างความร่วมมือระหว่างภาครัฐและภาคเอกชนในการพัฒนากำลังคนและแรงงานให้มีทักษะความรู้และสมรรถนะที่สอดคล้องกับความต้องการของตลาดและรองรับการเปิดเสรีของประชาคมอาเซียน โดยยกระดับและพัฒนาสมรรถนะแรงงานไทยด้วยเทคโนโลยี เร่งรัดให้แรงงานทั้งระบบมีการเรียนรู้ขั้นพื้นฐานเพื่อสามารถแข่งขันในตลาดแรงงานได้ สนับสนุนให้แรงงานและปัจจัยการผลิตมีความยืดหยุ่นในการเคลื่อนย้ายระหว่างสาขาการผลิตและระหว่างพื้นที่การผลิต เพื่อให้แรงงานสามารถเคลื่อนย้ายไปสู่สาขาการผลิตที่มีผลิตภาพการผลิตสูงสุด และสนับสนุนให้ผู้ประกอบการในภาคอุตสาหกรรมและบริการจัดทำกรอบคุณวุฒิวิชาชีพและมาตรฐานฝีมือแรงงานให้เป็นมาตรฐานที่เชื่อมโยงกันเพื่อยกระดับทักษะของแรงงานไทย

๕.๑.๓ การส่งเสริมผู้ประกอบการที่เข้มแข็งและพาณิชย์ดิจิทัล

พัฒนาขีดความสามารถของผู้ประกอบการให้มีความยืดหยุ่น สามารถปรับตัวและดำเนินธุรกิจท่ามกลางการดำเนินนโยบายและมาตรการการกีดกันทางการค้าในรูปแบบต่างๆ เพิ่มสัดส่วนความเป็นเจ้าของของคนไทย และสนับสนุนให้มีการขยายตลาดที่มีแบรนด์สินค้าและช่องทางการตลาดที่เป็นของตนเองมากขึ้น ตลอดจนพัฒนาต่อยอดอุตสาหกรรมและบริการเพื่อเข้าสู่การเป็นศูนย์กลางการผลิต บริการและอุตสาหกรรมดิจิทัล

๕.๑.๔ การลงทุนโครงสร้างพื้นฐานเร่งลงทุนและพัฒนาโครงสร้างพื้นฐานด้านการคมนาคมขนส่งเพื่อเชื่อมโยงพื้นที่

เศรษฐกิจในประเทศและต่างประเทศ ทั้งการพัฒนาและปรับปรุงโครงข่ายรถไฟให้เป็นโครงข่ายหลักในการเดินทางและขนส่งของประเทศ พัฒนาโครงข่ายระบบขนส่งสาธารณะและโครงข่ายทางหลวงพิเศษระหว่างเมือง ขยายขีดความสามารถของท่าอากาศยานหลักของประเทศ พัฒนาท่าเรือที่มีศักยภาพให้เป็นท่าเรืออิเล็กทรอนิกส์เต็มรูปแบบ รวมทั้งพัฒนาและปรับปรุงระบบโทรคมนาคมของประเทศ ตลอดจนสนับสนุนการพัฒนาด้านอุตสาหกรรมที่เกิดจากลงทุนด้านโครงสร้างพื้นฐาน เช่น อุตสาหกรรมซ่อมบำรุงและผลิตชิ้นส่วนอากาศยาน และอุตสาหกรรมระบบราง เป็นต้น เพื่อสร้างโอกาสทางเศรษฐกิจให้กับประเทศในการเป็นฐานการผลิตในภูมิภาคอาเซียน

๕.๑.๕ การปรับโครงสร้างการผลิต

ปรับโครงสร้างการผลิตภาคเกษตร โดยการปรับเปลี่ยนจากการผลิตสินค้าเกษตรขั้นปฐมเป็นสินค้าเกษตรแปรรูปที่มีมูลค่าสูงมีคุณภาพและมาตรฐานสากล สามารถสร้างความเชื่อมโยงทางด้านวัตถุดิบกับประเทศเพื่อนบ้าน

และลดระดับการผลิตสินค้าขั้นปฐมที่สูญเสียขีดความสามารถในการแข่งขัน ลงสู่ระดับที่จำเป็นสำหรับการสร้างความมั่นคงทางด้านอาหารและพลังงาน จัดระบบการผลิตให้สอดคล้องกับศักยภาพพื้นที่และความต้องการของตลาดตั้งแต่ต้นน้ำถึงปลายน้ำทั้งด้านกายภาพและเศรษฐกิจ รวมทั้งส่งเสริมการรวมกลุ่มทางการเกษตรจากกิจการเจ้าของคนเดียวเป็นการประกอบการในลักษณะสหกรณ์ ห้างหุ้นส่วน และบริษัทเพื่อให้เกิดการประหยัดจากขนาด พิจารณาพันธุ์พืชที่เหมาะสมกับศักยภาพของพื้นที่และแหล่งน้ำ ใช้เทคโนโลยีการผลิตในระดับที่เหมาะสม ใช้กลไกตลาดในการป้องกันความเสี่ยง ตลอดจนส่งเสริมและเร่งขยายผลแนวคิดการทำเกษตรตามหลักปรัชญาของเศรษฐกิจพอเพียง และระบบเกษตรกรรมยั่งยืนปรับโครงสร้างการผลิตภาคบริการโดยเร่งพัฒนาระบบคมนาคมขนส่งให้เกิดความเชื่อมโยงกันเป็นโครงข่ายทั้งทางบก ทางน้ำ และทางอากาศ เร่งพัฒนาท่าเทียบเรือขนาดใหญ่เพื่อรองรับการเติบโตของการท่องเที่ยวทางทะเล ปรับปรุงแก้ไขกฎหมายที่เกี่ยวข้องกับการท่องเที่ยวให้ครอบคลุมและทันสมัยทั้งการควบคุมกิจกรรมต่างๆ เกี่ยวกับการท่องเที่ยวและส่งเสริมการท่องเที่ยวและกำหนดและจัดทำกฎหมายเพื่อยกระดับมาตรฐานการท่องเที่ยวของไทยสู่สากลและรองรับการพัฒนาการท่องเที่ยวให้สามารถแข่งขันได้ในระดับนานาชาติ รวมทั้งส่งเสริมการพัฒนาเชิงพื้นที่ในลักษณะกลุ่มคลัสเตอร์ท่องเที่ยว โดยสนับสนุนการพัฒนาด้านการท่องเที่ยวของพื้นที่ที่มีความเชื่อมโยงทั้งทางกายภาพ วิถีชีวิต/วัฒนธรรมท้องถิ่นและกิจกรรมการท่องเที่ยว ตลอดจนส่งเสริมการสร้างเชื่อมโยงด้านการท่องเที่ยวในภูมิภาคอาเซียน ทั้งประเทศที่มีพรมแดนติดกันและประเทศที่มีโครงข่ายคมนาคมขนส่งเชื่อมโยงกันเพื่อให้เกิดการพัฒนาแบบองค์รวมทั้งระบบพัฒนาต่ออุตสาหกรรมอนาคตเพื่อเป็นแหล่งการถ่ายเทเทคโนโลยี เชื่อมโยงการผลิตกับอุตสาหกรรมที่เป็นฐานรายได้ประเทศ และเป็นกลไกการขับเคลื่อนเศรษฐกิจไทยให้เข้าสู่การเป็นศูนย์กลางการผลิตและบริการทั้งในระดับอนุภูมิภาคและในภูมิภาคอาเซียนพัฒนาโครงสร้างพื้นฐานที่สนับสนุนการขยายตัวด้านการค้าการลงทุน เช่น โลจิสติกส์ และพลังงาน รวมทั้งปัจจัยสนับสนุนการลงทุนอื่นๆ เช่น ลดอุปสรรคการค้าเคลื่อนย้ายเงินทุนระหว่างประเทศ เป็นต้น ส่งเสริมการนำเทคโนโลยีและนวัตกรรมมาประยุกต์ใช้ทั้งภาคการผลิต การตลาด การบริหารจัดการการเงิน และโลจิสติกส์ เชื่อมโยงเศรษฐกิจดิจิทัล ในการอำนวยความสะดวกทางการค้าการลงทุนด้วยระบบอิเล็กทรอนิกส์ และสนับสนุนการลงทุนเพื่อสร้างเศรษฐกิจและสังคมแห่งปัญญาและการเรียนรู้ มุ่งเน้นการพัฒนาธุรกิจเชิงสร้างสรรค์ การลงทุนที่ใช้เทคโนโลยีขั้นสูงและเป็นมิตรกับสิ่งแวดล้อม การประหยัดพลังงานและการใช้พลังงานทดแทน การลงทุนด้านการวิจัยและพัฒนาเชิงพาณิชย์ การจัดตั้งสำนักงานใหญ่ข้ามประเทศ บริษัทการค้าระหว่างประเทศ รวมทั้งการให้ความสำคัญเรื่องความรับผิดชอบต่อสังคมและการตอบแทนสู่สังคมขององค์กร และกิจการเพื่อสังคม

๕.๒ การพัฒนาศักยภาพคนตามช่วงวัยและการปฏิรูประบบเพื่อสร้างสังคมสูงวัยอย่างมีคุณภาพ

๕.๒.๑ การพัฒนาศักยภาพคนในทุกช่วงวัยให้สนับสนุนการเจริญเติบโตของประเทศ

โดยช่วงวัยเด็กตั้งแต่แรกเกิดให้มีพัฒนาการที่สมวัยในทุกด้าน วัยเรียน วัยรุ่นให้มีทักษะการเรียนรู้ทักษะชีวิตสามารถอยู่ร่วมกับผู้อื่นภายใต้บริบทสังคมที่เป็นพหุวัฒนธรรม วัยแรงงานให้มีการพัฒนาศักยภาพระดับสมรรถนะฝีมือแรงงานเพื่อสร้างผลิตภาพเพิ่มให้กับประเทศ วัยผู้สูงอายุให้มีการทำงานที่เหมาะสมตามศักยภาพและประสบการณ์ มีรายได้ในการดำรงชีวิต มีการสร้างเสริมและฟื้นฟูสุขภาพเพื่อป้องกันหรือชะลอความทุพพลภาพและโรคเรื้อรังต่างๆ ที่จะก่อให้เกิดภาระแก่ปัจเจกบุคคล ครอบครัว และระบบบริการสุขภาพ

๕.๒.๒ การยกระดับคุณภาพการศึกษาและการเรียนรู้ให้มีคุณภาพ เท่าเทียมและทั่วถึง โดย

- (๑) ปฏิรูประบบบริหารจัดการทางการศึกษา โดยปรับระบบบริหารจัดการการศึกษาใหม่เพื่อสร้างความรับผิดชอบต่อผลลัพธ์ (Accountability)
- (๒) ปฏิรูประบบการคลังด้านการศึกษา เพื่อเพิ่มคุณภาพและประสิทธิภาพการจัดการศึกษาโดยการจัดสรรงบประมาณตรงสู่ผู้เรียน ส่งเสริมการมีส่วนร่วมจากภาคเอกชนในการจัดการศึกษา
- (๓) พัฒนาคูณภาพครูทั้งระบบ ตั้งแต่กระบวนการผลิต สรรหา และการคัดเลือกให้ได้คนดีคนเก่ง รวมทั้งระบบการประเมินและรับรองคุณภาพที่เน้นผลลัพธ์จากตัวผู้เรียน และ

(๔) ปฏิรูประบบการเรียนรู้ โดยมุ่งจัดการเรียนรู้เพื่อสร้างสมรรถนะกำลังคนทั้งระบบการศึกษา ตั้งแต่ระดับปฐมศึกษาจนถึงการเรียนรู้ตลอดชีวิต พัฒนาสื่อเพื่อการเรียนรู้ ปรับหลักสูตรและผลิตกำลังคนให้สอดคล้องกับการเปลี่ยนแปลงและความต้องการของตลาด การวิจัยและการใช้เทคโนโลยีและสื่อเพื่อการเรียนรู้

๕.๒.๓ การพัฒนาด้านสุขภาพ โดยส่งเสริมการพัฒนาเทคโนโลยีและนวัตกรรมทาง

การแพทย์เพื่อรองรับการเป็นสังคมผู้สูงอายุทั้งในด้านผลิตภัณฑ์สุขภาพและที่อยู่อาศัยสำหรับผู้สูงอายุยกระดับการบริหารจัดการระบบสุขภาพเพื่อลดความเหลื่อมล้ำและสร้างความยั่งยืนในระยะยาว โดยพัฒนาระบบข้อมูลสารสนเทศเพื่อการบริหารทรัพยากรด้านสาธารณสุข บูรณาการระบบหลักประกันสุขภาพภาครัฐให้เกิดความเป็นเอกภาพในการบริหารจัดการและการใช้ทรัพยากร และส่งเสริมการอภิบาลระบบสุขภาพในรูปแบบเครือข่ายที่มีการใช้ทรัพยากรร่วมกัน พัฒนาศักยภาพของประเทศไทยสู่การเป็นศูนย์กลางสุขภาพนานาชาติทั้งในด้านศูนย์กลางบริการสุขภาพ (Medical Service Hub) ศูนย์กลางบริการเพื่อส่งเสริมสุขภาพ (Wellness Hub) ศูนย์กลางยาและผลิตภัณฑ์เพื่อสุขภาพ (Product Hub) และศูนย์กลางบริการวิชาการและงานวิจัย (Academic Hub) เพื่อนำรายได้กลับมาใช้ยกระดับคุณภาพบริการสาธารณสุขภายในประเทศรวมทั้งส่งเสริมการให้ความสำคัญกับมิติสุขภาพในทุกนโยบายสาธารณะ (Health in All Policies) เพื่อให้การขับเคลื่อนนโยบายของทุกภาคส่วนตระหนักถึงผลกระทบของนโยบายสาธารณะที่มีต่อสุขภาพของประชาชน

๕.๒.๔ การสร้างสภาพแวดล้อมและนวัตกรรมที่เอื้อต่อการดำรงชีพในสังคมสูงวัย โดยการปรับปรุง

สภาพแวดล้อมและความจำเป็นทางกายภาพให้เหมาะกับวัย และการพัฒนาระบบการดูแลผู้สูงอายุในรูปแบบที่หลากหลายทั้งในด้านการจัดบริการสุขภาพและสวัสดิการสังคมอย่างบูรณาการ โดยการมีส่วนร่วมของทุกภาคส่วนอย่างต่อเนื่อง รวมทั้งพัฒนาชุมชนที่มีศักยภาพและความพร้อมให้เป็นต้นแบบของการดูแลผู้สูงอายุเพื่อขยายผลไปสู่ชุมชนอื่น ตลอดจนการพัฒนานวัตกรรมในการใช้ชีวิตประจำวันสำหรับผู้สูงอายุ

๕.๓ การลดความเหลื่อมล้ำทางสังคม

๕.๓.๑ การยกระดับรายได้และสร้างโอกาสในการประกอบอาชีพ มุ่งเน้นการเพิ่มผลิตภาพแรงงาน

โดยสนับสนุนให้แรงงานมีโอกาสเข้าถึงการเรียนรู้และพัฒนาทักษะฝีมือแรงงานอย่างมีมาตรฐาน ปรับโครงสร้างค่าจ้างแรงงานให้ชัดเจนและสะท้อนทักษะฝีมือแรงงานอย่างแท้จริง เร่งผลักดันให้การใช้ระบบมาตรฐานคุณวุฒิวิชาชีพและมาตรฐานฝีมือแรงงานในทางปฏิบัติอย่างเป็นรูปธรรม นอกจากนี้ เพิ่มผลิตภาพทางการผลิตของเกษตรกรรายย่อย โดยสนับสนุนการวิจัยและพัฒนาและการผลิตทางการเกษตรที่สอดคล้องกับพื้นที่ สร้างหลักประกันรายได้แทนการอุดหนุนด้านราคาสินค้าเกษตร ลดต้นทุนทางการเกษตรโดยสนับสนุนปัจจัยการผลิต

๕.๓.๒ การจัดบริการทางสังคมให้ทุกคนตามสิทธิขั้นพื้นฐาน และเน้นการสร้างภูมิคุ้มกันระดับ

ปัจเจก โดย (๑) พัฒนาระบบบริการสาธารณะให้มีคุณภาพและมีช่องทางการเข้าถึงอย่างหลากหลาย โดยเฉพาะระบบบริการสาธารณสุขและการศึกษาขั้นพื้นฐาน สวัสดิการสังคม และกระบวนการยุติธรรม (๒) สนับสนุนการจัดหาที่อยู่อาศัยของผู้มีรายได้น้อยและการเข้าถึงระบบสาธารณสุขภาค กำหนดเป็นนโยบายที่อยู่อาศัยแห่งชาติและเมืองน่าอยู่ พัฒนาโครงการที่อยู่อาศัยแก้ปัญหาชุมชนแออัดในเมืองโดยดำเนินการร่วมกับภาคธุรกิจเอกชน และ (๓) การจัดรูปแบบสวัสดิการพื้นฐานที่จำเป็นและเหมาะสมตามกลุ่มเป้าหมาย (Customized Welfare) ที่คำนึงถึงฐานะทางเศรษฐกิจและสังคมที่แตกต่างกัน โดยมีแนวทางการรับภาระค่าใช้จ่ายร่วมกัน (Cost Sharing)

๕.๓.๓ การสร้างความเสมอภาคในการเข้าถึงทรัพยากร โดยปฏิรูปที่ดินเพื่อการเกษตร สนับสนุนให้

เกษตรกรรายย่อยที่ไร้ที่ดินทำกินและยากจนได้มีที่ดินเป็นของตนเองหรือมีสิทธิทำกินในที่ดินปฏิรูประบบการบริหารจัดการน้ำอย่างเป็นระบบและเข้าถึงพื้นที่เป้าหมายได้อย่างแท้จริงด้วยการผลักดัน พรบ.ทรัพยากรน้ำ พ.ศ. และบูรณาการแผนงานและงบประมาณร่วมกันของหน่วยงาน และสร้างกระบวนการมีส่วนร่วม รวมทั้งปรับโครงสร้างภาษีที่เป็นธรรม เช่น ภาษีที่ดินและสิ่งปลูกสร้าง ภาษีมรดก และภาษีสิ่งแวดล้อม เป็นต้น

๕.๓.๔ การเข้าถึงกระบวนการยุติธรรมอย่างเสมอภาค การคุ้มครองสิทธิขั้นพื้นฐาน และการเข้าถึงกระบวนการยุติธรรมอย่างเท่าเทียมโดยการเสริมศักยภาพและความเข้มแข็งด้านกฎหมายให้แก่ประชาชน รวมทั้งการปรับปรุงและบังคับใช้กฎหมายเพื่อลดปัญหาความเหลื่อมล้ำ เช่น กฎหมายป่าชุมชนกฎหมายภาษีมรดก กฎหมายที่ดิน เป็นต้น

๕.๔ การรองรับการเชื่อมโยงภูมิภาคและความเป็นเมือง

๕.๔.๑ การลงทุนด้านโครงสร้างพื้นฐานและสิ่งแวดล้อมของเมือง เตรียมความพร้อมรองรับความเป็นเมือง ทั้งด้านการบริหารจัดการด้านผังเมืองด้านสาธารณสุขโรค สาธารณูปการ ระบบคมนาคมขนส่ง ระบบบริหารจัดการสิ่งแวดล้อม ระบบการศึกษาและระบบสาธารณสุขที่ได้มาตรฐาน มีคุณภาพ และเพียงพอต่อความต้องการของคนในเมือง รวมทั้งเสริมสร้างความสามารถในการบริหารจัดการเมืองตามระดับการพัฒนา

๕.๔.๒ การพัฒนาด้านการขนส่งและโลจิสติกส์เชื่อมโยงกับเพื่อนบ้าน ส่งเสริมและเร่งรัดการพัฒนา ระบบการบริหารจัดการโลจิสติกส์ของประเทศเพื่อเพิ่มความสามารถในการแข่งขันของประเทศทั้งด้านการค้า การลงทุน และการบริการ โดยคำนึงถึงการเป็นมิตรต่อสิ่งแวดล้อม (Green Logistics) สนับสนุนให้เกิดความร่วมมือในห่วงโซ่อุปทาน และปรับปรุงกฎหมาย กฎระเบียบ รวมทั้งปรับลดกระบวนการด้านอำนวยความสะดวกทางการค้า ขนส่ง และโลจิสติกส์ให้มีความสะดวกและมีประสิทธิภาพต่อภาคธุรกิจอย่างแท้จริง

๕.๔.๓ การส่งเสริมการลงทุน การค้าชายแดน และการจัดตั้งเขตพัฒนาเศรษฐกิจพิเศษ ให้ความสำคัญกับนโยบายส่งเสริมการลงทุนและการค้าชายแดนเพื่อดึงดูดให้นักลงทุนในภูมิภาคเข้ามาลงทุนในไทยและประเทศเพื่อนบ้าน รวมทั้งส่งเสริมการจัดตั้งเขตพัฒนาเศรษฐกิจพิเศษในพื้นที่ชายแดนโดยให้ความสำคัญกับการลงทุนโครงสร้างพื้นฐาน การส่งเสริมการลงทุนและสิทธิประโยชน์ การบริหารจัดการแรงงานต่างด้าว และการให้บริการจุดเดียวเบ็ดเสร็จ เพื่อช่วยอำนวยความสะดวกด้านการค้าชายแดนและการผ่านแดนระหว่างไทยกับประเทศในภูมิภาคมากขึ้น

๕.๕ การสร้างความเจริญเติบโตทางเศรษฐกิจและสังคมอย่างเป็นมิตรกับสิ่งแวดล้อม

๕.๕.๑ การรักษาทุนทางธรรมชาติเพื่อการเติบโตสีเขียว ใช้ประโยชน์จากทุนธรรมชาติ โดยคำนึงถึงขีดจำกัดและศักยภาพในการฟื้นตัว ปกป้องรักษาทรัพยากรป่าไม้ โดยสนธิกำลังของทุกภาคส่วนนำระบบสารสนเทศมาใช้ในการบริหารจัดการ บังคับใช้กฎหมายอย่างมีประสิทธิภาพและเป็นธรรม เพิ่มพื้นที่ป่าไม้โดยส่งเสริมการปลูกไม้มีค่าทางเศรษฐกิจระยะยาว อนุรักษ์และใช้ประโยชน์ความหลากหลายทางชีวภาพอย่างยั่งยืนและแบ่งปันผลประโยชน์อย่างเป็นธรรม รวมทั้งผลักดันแนวทางการประเมินมูลค่าของระบบนิเวศและการสร้างรายได้จากการอนุรักษ์ จัดสรรที่ดินให้แก่ผู้ยากไร้ กระจายการถือครองที่ดิน จัดทำฐานข้อมูลที่ดินเพื่อการบริหารจัดการอย่างเป็นระบบ การจัดเก็บภาษีที่ดินในอัตราก้าวหน้า กำหนดเขตการถือครองที่ดินที่เหมาะสม และกำหนดมาตรการป้องกันการถือครองที่ดินของคนต่างชาติ บริหารจัดการน้ำเพื่อให้เกิดความยั่งยืน บูรณาการระหว่างหน่วยงานอย่างเป็นระบบ สร้างศูนย์ข้อมูลทรัพยากรน้ำ จัดตั้งองค์การบริหารจัดการน้ำในระดับพื้นที่ เช่น คณะกรรมการลุ่มน้ำ และองค์กรผู้ใช้น้ำ คุ้มครองทรัพยากรทางทะเลและชายฝั่ง ลดความขัดแย้งเชิงนโยบายระหว่างการพัฒนาโครงสร้างพื้นฐาน การท่องเที่ยว การประมง และวิถีชีวิตของชุมชนบริหารจัดการแร่โดยกำหนดปริมาณที่เหมาะสมในการนำแร่มาใช้ประโยชน์ คำนึงถึงความจำเป็นและมูลค่าในอนาคต บังคับใช้มาตรการควบคุมผลกระทบจากการทำเหมืองแร่ที่ก่อมลพิษต่อสภาพแวดล้อมและสุขภาพอนามัยของประชาชน

๕.๕.๒ การส่งเสริมการบริโภคที่เป็นมิตรกับสิ่งแวดล้อม สร้างระบบหมุนเวียนวัสดุที่ใช้แล้วที่มีประสิทธิภาพ ขับเคลื่อนสู่ Zero Waste Society ผ่านมาตรการต่างๆ เช่น การปฏิรูประบบภาษีและค่าธรรมเนียมเพื่อสิ่งแวดล้อม การศึกษาเพื่อสิ่งแวดล้อม มาตรฐานและฉลากสินค้า เป็นต้น

๕.๕.๓ การส่งเสริมการผลิต การลงทุน และการสร้างงานสีเขียว เพื่อยกระดับประเทศสู่เศรษฐกิจและสังคมที่เป็นมิตรกับสิ่งแวดล้อม พัฒนาคัลเลคเตอร์อุตสาหกรรมสีเขียว ส่งเสริมผู้ประกอบการให้สามารถปรับระบบห่วงโซ่อุปทานหรือห่วงโซ่คุณค่าที่เป็นมิตรกับสิ่งแวดล้อม (Green Supply Chain/Green Value Chain) ส่งเสริมการทำการเกษตรกรรมยั่งยืน รวมทั้งส่งเสริมภาคบริการที่มีผลกระทบต่อสิ่งแวดล้อมน้อย เพื่อให้ประเทศไทยมีศักยภาพให้มีบทบาทมากขึ้นในการขับเคลื่อนเศรษฐกิจ

๕.๕.๔ การจัดการมลพิษและรักษาคุณภาพสิ่งแวดล้อม ด้วยการเร่งรัดการควบคุมมลพิษทั้งทางอากาศ ชยะ น้ำเสีย และของเสียอันตราย ที่เกิดจากการผลิตและบริโภค เพื่อสร้างคุณภาพสิ่งแวดล้อมที่ดีให้กับประชาชน เร่งรัดแก้ไขปัญหาการจัดการขยะเป็นลำดับแรก โดยส่งเสริมให้เกิดกลไกการคัดแยกขยะเพื่อนำกลับมาใช้ใหม่ให้มากที่สุดเร่งกำจัดขยะมูลฝอยตกค้างสะสมในสถานที่กำจัดในพื้นที่วิกฤต สร้างรูปแบบการจัดการขยะมูลฝอยและของเสียอันตรายที่เหมาะสม เน้นการแปรรูปเป็นพลังงาน สร้างวินัยของคนในชาติมุ่งสู่การจัดการที่ยั่งยืน โดยให้ความรู้แก่ประชาชน และการบังคับใช้กฎหมาย

๕.๕.๕ การพัฒนาความร่วมมือด้านสิ่งแวดล้อมระหว่างประเทศ ผลักดันการจัดทำแผนแม่บทการบริหารจัดการทรัพยากรธรรมชาติและสิ่งแวดล้อมของอาเซียน หาแนวทางการร่วมมือกับอาเซียนและอนุภูมิภาคลุ่มน้ำโขง ในประเด็นการขนส่งข้ามพรมแดน การเคลื่อนย้ายแรงงาน การบริหารจัดการพลังงานและการบริหารจัดการทรัพยากรธรรมชาติ

๕.๕.๖ การเพิ่มขีดความสามารถในการปรับตัวเพื่อรองรับการเปลี่ยนแปลงสภาพภูมิอากาศและการบริหารจัดการเพื่อลดความเสี่ยงด้านภัยพิบัติ เพิ่มขีดความสามารถในการรับมือและปรับตัวต่อการเปลี่ยนแปลงสภาพภูมิอากาศ เพิ่มศักยภาพในการลดการปล่อยก๊าซเรือนกระจกให้กับทุกภาคส่วน ส่งเสริมการวิจัยและพัฒนาทางวิทยาศาสตร์ เทคโนโลยี และนวัตกรรมเพื่อลดผลกระทบและปรับตัวต่อการเปลี่ยนแปลงสภาพภูมิอากาศ พัฒนาระบบฐานข้อมูลและระบบการเตือนภัย ตลอดจนส่งเสริมความร่วมมือระหว่างประเทศด้านการเปลี่ยนแปลงสภาพภูมิอากาศและภัยพิบัติทางธรรมชาติ ให้ความสำคัญกับการป้องกันน้ำท่วม วางแผนป้องกันเมืองและพื้นที่ชายฝั่ง พัฒนาเมืองที่สามารถปรับตัวและยืดหยุ่นต่อการเปลี่ยนแปลงสภาพภูมิอากาศ (Climate Resilience City) การให้บริการของระบบนิเวศ ส่งเสริมการลงทุนของภาคเอกชนในการรับมือภัยพิบัติโดยสร้างแนวป้องกันตามธรรมชาติ และการจัดทำแผนธุรกิจต่อเนื่อง รวมทั้งการพัฒนาระบบการจัดการภัยพิบัติให้มีประสิทธิภาพพร้อมรองรับแนวโน้มการเกิดภัยพิบัติที่รุนแรงในอนาคต

๕.๖ การบริหารราชการแผ่นดินที่มีประสิทธิภาพ

๕.๖.๑ การสร้างความโปร่งใสในทุกขั้นตอนของการปฏิบัติราชการ โดยให้มีช่องทางให้ทุกภาคส่วนสามารถเข้าถึง เข้าตรวจสอบข้อมูลของภาครัฐและร้องเรียนได้ เช่น ข้อมูลการประกวดราคาจัดซื้อ จัดจ้างโครงการของทางราชการ ข้อมูลการประมูลโครงการ ผู้ชนะการประมูลและราคาปิดประมูลข้อมูลความก้าวหน้าตามกระบวนการยุติธรรม เช่น คดีที่ไม่ดำเนินการตามหลักธรรมาภิบาล คดีทุจริตคอร์รัปชันและคดีที่ประชาชนให้ความสนใจในแต่ละยุคสมัย ฯลฯ

๕.๖.๒ การพัฒนาบุคลากรภาครัฐให้มีความเป็นมืออาชีพและเพียงพอต่อการขับเคลื่อนภารกิจภาครัฐ ร่วมกับภาคเอกชนและภาคประชาสังคมที่เปลี่ยนแปลงไป เพื่อให้ระบบราชการเล็กกะทัดรัดแต่มีความคล่องตัวและมีประสิทธิภาพสูง

๕.๖.๓ การสร้างรูปแบบการพัฒนา อปท. ให้เหมาะสม สามารถรับมือการเปลี่ยนแปลงทางด้านเศรษฐกิจ สังคมและสิ่งแวดล้อม รวมทั้งเป็นแกนหลักในการประสานเครือข่ายและเชื่อมโยงภาคส่วนต่างๆ ในระดับพื้นที่ได้อย่างมีประสิทธิภาพ

๕.๖.๔ การสร้างระบบตรวจสอบ ติดตามและประเมินผลที่มีประสิทธิภาพ สร้างผลงานที่มีคุณภาพรวดเร็วและน่าเชื่อถือ สามารถเป็นเครื่องมือให้กับคณะรัฐมนตรีประกอบการตัดสินใจในเชิงนโยบายได้ โดยเฉพาะอย่างยิ่งการติดตาม ประเมินผลโครงการใหญ่ๆ ที่มีการใช้จ่ายงบประมาณเป็นจำนวนมาก และเป็นโครงการที่มีผลกระทบในวงกว้าง

๑.๓ แผนพัฒนาภาค/แผนพัฒนากลุ่มจังหวัด/แผนพัฒนาจังหวัด

แผนพัฒนาจังหวัดเพชรบุรี (พ.ศ.๒๕๖๑-๒๕๖๔)

วิสัยทัศน์

“เมืองเศรษฐกิจพอเพียงต้นแบบ และเมืองน่าอยู่ น่ากิน น่าเที่ยวระดับประเทศ”

พันธกิจ

๑. เสริมสร้างขีดความสามารถของจังหวัดรองรับการแข่งขัน รองรับการพัฒนาตามทิศทางการพัฒนาประเทศไทยที่มั่นคง มั่งคั่ง ยั่งยืน เป็นประเทศที่พัฒนาแล้ว
๒. เสริมสร้างความพร้อมของอุตสาหกรรมการท่องเที่ยวที่เข้มแข็ง เป็นมิตรกับสิ่งแวดล้อมและสร้างรายได้สู่ชุมชน สร้างงาน อาชีพแก่ประชาชน สร้างเศรษฐกิจจังหวัด
๓. ส่งเสริม สนับสนุนการพัฒนาการเกษตร และเกษตรอุตสาหกรรมก้าวหน้าแบบครบวงจรให้มีศักยภาพในการผลิตที่มีคุณภาพ
๔. เสริมสร้างสังคมคุณภาพ ให้มีสุขภาวะ เรียนรู้และปรับตัวได้อย่างมีศักยภาพในการจัดการตนเองเป็นชุมชนพอเพียง ประชาชนมีความมั่นคงในชีวิตเป็นชุมชน พลอดภัย อบอุ่น น่าอยู่
๕. อนุรักษ์ทรัพยากรธรรมชาติและสิ่งแวดล้อมและการบริหารจัดการ โดยการมีส่วนร่วมของทุกภาคส่วน
๖. พัฒนาโครงสร้างพื้นฐานทางการคมนาคมและระบบโลจิสติกส์รองรับการพัฒนาเศรษฐกิจ สังคม ความมั่นคง และคุณภาพชีวิต
๗. พัฒนาระบบการบริหารจัดการภาครัฐให้มีความทันสมัย ธรรมภิบาล พัฒนาขีดสมรรถนะบุคลากรภาครัฐทุกระดับให้มีความพร้อมรองรับยุทธศาสตร์จังหวัด และทิศทางการพัฒนาประเทศ

เป้าประสงค์รวม

๑. ผลิตภัณฑ์มวลรวมเฉลี่ยระดับจังหวัดในด้านการเกษตร การท่องเที่ยว การค้า การลงทุน เติบโตอย่างต่อเนื่อง
๒. จังหวัดเพชรบุรีสามารถรักษาความมั่นคงของฐานทรัพยากร สร้างสมดุล ระหว่างการอนุรักษ์ และการใช้ประโยชน์อย่างยั่งยืนและเป็นธรรม ขับเคลื่อนสู่เศรษฐกิจและสังคมที่เป็นมิตรต่อสิ่งแวดล้อม มีขีดความสามารถในการรับมือภัยพิบัติและการเปลี่ยนแปลงสภาพภูมิอากาศ ประสิทธิภาพและธรรมภิบาลในการบริหารจัดการทรัพยากรธรรมชาติและสิ่งแวดล้อมและการบริหารจัดการน้ำให้สมดุล
๓. ประชาชนทุกช่วงวัยมีความมั่นคงทางด้านเศรษฐกิจและสังคม(Social-Economic Security) และมีคุณภาพชีวิตที่ดีขึ้น การศึกษาและการเรียนรู้ ได้รับการพัฒนาคุณภาพ สถาบันทางสังคมมีความเข้มแข็งเป็นฐานรากที่เอื้อต่อการพัฒนาคน
๔. การกระจายรายได้มีความเท่าเทียมกันมากขึ้น บริการทางสังคมมีคุณภาพและมีการกระจายอย่างทั่วถึง
๕. การบริหารงานภาครัฐทุกระดับของจังหวัดเพชรบุรีโปร่งใส เป็นธรรม มีประสิทธิภาพและประชาชนมีส่วนร่วมขจัดกาทุจริตคอร์รัปชัน

ประเด็นยุทธศาสตร์

- ๑) การเสริมสร้างความมั่นคง สันติสุข และสังคมคุณภาพที่ยั่งยืนด้วยหลักปรัชญาของเศรษฐกิจพอเพียง

กลยุทธ์

- ๑.๑ บูรณาการความร่วมมือของภาคีทุกภาคส่วนเพื่อการจัดการปัญหาที่คุกคามต่อปัญหาสุขภาวะของชุมชนผ่านเครือข่ายในระดับหมู่บ้าน

๑.๒ พัฒนาชุมชนเข้มแข็งพึ่งตนเอง จัดตั้งองค์กรชุมชน และส่งเสริมการสร้างและขยายระบบสวัสดิการชุมชน ทุนชุมชน สวัสดิการสังคมเพื่อร่วมสร้างสังคมเมืองเพชรบุรีน่าอยู่ พึ่งตนเองได้

๑.๓ เสริมสร้างความพร้อมของจังหวัดให้มีศักยภาพในการเป็นเมืองแห่งการเรียนรู้ พร้อมรับการเปลี่ยนแปลงก้าวสู่สากล

๑.๔ พัฒนาศักยภาพรัฐลดความเหลื่อมล้ำทางสังคม เพิ่มประสิทธิภาพปฏิบัติการเชิงรุกของภารกิจแห่งรัฐทั่วทุกพื้นที่

๑.๕ เสริมสร้างชุมชนพอเพียงเข้มแข็ง เดิมความมั่นคงและความสงบเรียบร้อยด้วยกลไกชุมชน หมู่บ้าน และการบูรณาการภาครัฐแบบเข้มแข็ง

๒) การบริหารจัดการทรัพยากรธรรมชาติและสิ่งแวดล้อมอย่างสมดุลและยั่งยืน

๒.๑ พัฒนาระบบการจัดการและการใช้ประโยชน์จากทรัพยากรธรรมชาติและสิ่งแวดล้อมให้เกิดคุณค่า และการใช้ประโยชน์จากทรัพยากรอย่างยั่งยืน จากความร่วมมือของชุมชนเป็นหลักเป็นสำคัญ ตลอดทั้งต้นน้ำ กลางน้ำ ปลายน้ำ มุ่งเน้นความเป็นมิตรกับสิ่งแวดล้อม

๒.๒ ปฏิรูประบบการบริหารจัดการดิน น้ำ และทรัพยากรแบบบูรณาการตลอดห่วงโซ่ของธรรมชาติเพื่อรองรับการเกษตรและการพัฒนาที่เป็นมิตรกับสิ่งแวดล้อมอย่างยั่งยืน ด้วยการเรียนรู้จากหลักการทรงงานพระบาทสมเด็จพระเจ้าอยู่หัวผ่านโครงการอันเนื่องมาจากพระราชดำริ

๓) การเสริมสร้างความมั่นคงทางอาหาร และให้เติบโตจากฐานการเกษตรแบบครบวงจร

๓.๑ พัฒนาบุคลากร สถาบันการเกษตร เสริมสร้างความมั่นคงทางการเกษตรและศักยภาพพึ่งพาตนเอง และความมั่นคงทางอาหารที่ยั่งยืน

๓.๒ เพิ่มคุณค่าของผลผลิตทางการเกษตรและขีดความสามารถทางการเกษตรของเกษตรกร กลุ่มเกษตรกรด้วยกระบวนการรวมกลุ่มและการเรียนรู้การจัดการเกษตรตามหลักปรัชญาของเศรษฐกิจพอเพียงและนโยบายการสร้างสรรค์นวัตกรรมของรัฐบาล

๓.๓ เพิ่มขีดความสามารถทางการตลาดการเกษตรที่แข่งขันได้ในตลาดคุณภาพและส่งออก

๔) การพัฒนาเมือง การค้า การผลิต การบริการ และอุตสาหกรรมการท่องเที่ยวที่มีคุณภาพ

๔.๑ ยกระดับการค้าการลงทุน การผลิต การบริการของจังหวัดรองรับการเติบโตของเมือง การเปิดประชาคมอาเซียนและการขยายตัวของเมืองหลวงและปริมณฑล

๔.๒ พัฒนานักธุรกิจ ผู้ประกอบการ พร้อมเพิ่มคุณค่าและมูลค่าของผลิตภัณฑ์จากภูมิปัญญา เชื่อมโยงโอกาสทางการตลาด จากการท่องเที่ยว การค้าขาย กับกลุ่มจังหวัด การเชื่อมโยงกับการเปิดประชาคมอาเซียน

๔.๓ พัฒนาโครงสร้างพื้นฐานของจังหวัดเชื่อมโยงการเติบโตของการคมนาคมและโลจิสติกส์ตามนโยบายของรัฐบาลทั้งทางบก ทางน้ำ ทางอากาศ

๔.๔ ปรับระบบการบริหารจัดการให้ทันสมัยมีธรรมาภิบาล และเพิ่มประสิทธิภาพการบริการประชาชน

๔.๕ พัฒนาขีดความสามารถแก่บุคลากรการท่องเที่ยว สร้างวัฒนธรรมการท่องเที่ยวและพัฒนาสิ่งอำนวยความสะดวกทางด้านการท่องเที่ยวและบริการการท่องเที่ยวรองรับกลุ่มนักท่องเที่ยวระดับพรีเมียม และนักท่องเที่ยวเฉพาะกลุ่มทั้งครอบครัว ผู้สูงอายุ เพื่อสุขภาพ

๔.๖ ยกระดับการท่องเที่ยวสู่ศูนย์กลางการท่องเที่ยวเชิงนิเวศน์ การท่องเที่ยวเชิงสุขภาพ การท่องเที่ยวเพื่อการเรียนรู้ การท่องเที่ยวเชิงนิเวศน์ป่าเขา และการท่องเที่ยวเชิงศาสนาวัฒนธรรมเชื่อมโยงทั่วทั้งจังหวัด กลุ่มจังหวัด และนานาชาติ

๔.๗ ปรับระบบประชาสัมพันธ์และการสื่อสาร การตลาดการท่องเที่ยวของจังหวัดด้วยกลไกของเทคโนโลยี และระบบการตลาดอุตสาหกรรมการท่องเที่ยวแบบครบวงจร

แผนพัฒนาอำเภอเมืองเพชรบุรี(พ.ศ.๒๕๖๑-๒๕๖๔)

วิสัยทัศน์

“ชุมชนเมืองที่มีคุณภาพชีวิตที่ดี การเกษตรได้มาตรฐาน อาหารมีคุณภาพ แหล่งท่องเที่ยวมีความหลากหลาย”

เป้าประสงค์

๑. ประชาชนมีคุณภาพชีวิตที่ดีขึ้น สังคมมีความเข้มแข็ง มีความมั่นคงทางเศรษฐกิจและสังคมลดความเหลื่อมล้ำ มีการกระจายรายได้ที่เป็นธรรม
๒. รักษาความมั่นคงของทรัพยากร สร้างความสมดุลระหว่างการใช้และการอนุรักษ์ให้เกิดความคุ้มค่า สามารถรับมือกับการเปลี่ยนแปลงสภาพภูมิอากาศ การบริหารจัดการที่ดีควบคู่กันของทรัพยากรธรรมชาติและสิ่งแวดล้อม
๓. ผลิตภัณฑ์มวลรวมเฉลี่ยในด้านการเกษตร การท่องเที่ยว การค้า การลงทุน

ประเด็นยุทธศาสตร์

๑. พัฒนาชุมชนเมือง เสริมสร้างคุณภาพชีวิตที่ดีบริหารจัดการทรัพยากรธรรมชาติอย่างสมดุลตามหลักปรัชญาพอเพียง

กลยุทธ์

๑. บูรณาการความร่วมมือของภาคีทุกภาคส่วนเพื่อร่วมแก้ไขปัญหาที่คุกคามสุขภาวะภายในชุมชน/หมู่บ้าน
๒. พัฒนาชุมชนเข้มแข็งพึ่งตนเอง ขยายระบบสวัสดิการชุมชน/สวัสดิการสังคมให้ครอบคลุม
๓. สร้างความพร้อมในด้านต่างๆเพื่อรองรับความเปลี่ยนแปลง
๔. เพิ่มการบริการภาครัฐในเชิงรุกให้เข้าถึงทุกพื้นที่ ลดความเหลื่อมล้ำ
๕. เสริมสร้างความมั่นคง ความสงบเรียบร้อยและความปลอดภัยในชีวิตและทรัพย์สินของประชาชน
๖. ส่งเสริมและพัฒนาโครงสร้างพื้นฐานต่างๆให้สามารถรองรับการคมนาคมทุกด้าน
๗. อนุรักษ์ประเพณีศิลปวัฒนธรรมอันเป็นอัตลักษณ์ที่ดั้งเดิม

๒. เสริมสร้างและพัฒนากิจการเกษตรแบบครบวงจร สร้างความมั่นคงทางอาหาร

กลยุทธ์

๑. ส่งเสริมการผลิตสินค้าเกษตร อาหารและอุตสาหกรรมเกษตรที่ปลอดภัยได้มาตรฐานและลดต้นทุนการผลิต สร้างความร่วมมือด้านการแข่งขันกับตลาดภายนอก
๒. พัฒนาแหล่งน้ำ บริหารจัดการทรัพยากรธรรมชาติให้เหมาะสมได้ประโยชน์อย่างคุ้มค่าและเป็นมิตรกับสิ่งแวดล้อม
๓. เสริมสร้างองค์ความรู้ด้านเกษตรให้แก่เกษตรกร ส่งเสริมการใช้ปุ๋ยชีวภาพ/จุลินทรีย์ทดแทน การใช้ปุ๋ยเคมี และเรียนรู้หลักการทรงงานของพระบาทสมเด็จพระเจ้าอยู่หัวผ่านโครงการอันเนื่องมาจากพระราชดำริ

๓. ส่งเสริมและพัฒนาการท่องเที่ยวที่มีคุณภาพ หลากหลาย และปลอดภัย

กลยุทธ์

๑. ส่งเสริมให้อำเภอเมืองเพชรบุรีเป็นแหล่งท่องเที่ยวที่สามารถรองรับนักท่องเที่ยวได้หลากหลายกลุ่ม เช่น กลุ่มเพื่อน/กลุ่มครอบครัว/กลุ่มผู้สูงอายุ/กลุ่มประชุมสัมมนา ฯลฯ

๒. พัฒนาขีดความสามารถในการดูแลต้อนรับนักท่องเที่ยว การเป็นเจ้าบ้านที่ดี และการให้บริการที่ประทับใจ

๓. พัฒนาโครงสร้างพื้นฐาน ระบบดูแลความปลอดภัยและสิ่งอำนวยความสะดวกแก่นักท่องเที่ยว

๔. ดูแลพัฒนาแหล่งท่องเที่ยว ภูมิทัศน์และกิจกรรมให้เชื่อมโยงสอดคล้องกับทุนทางวัฒนธรรม/ประวัติศาสตร์และธรรมชาติ

๑.๔ ยุทธศาสตร์การพัฒนาขององค์กรปกครองส่วนท้องถิ่นในเขตจังหวัดเพชรบุรี

๑.๔.๑ ยุทธศาสตร์การพัฒนาด้านโครงสร้างพื้นฐาน

๑.๔.๒ ยุทธศาสตร์การพัฒนาด้านการส่งเสริมคุณภาพชีวิต

๑.๔.๓ ยุทธศาสตร์การพัฒนาด้านการจัดระเบียบชุมชน สังคมและการรักษาความสงบเรียบร้อย

๑.๔.๔ ยุทธศาสตร์การพัฒนาด้านการวางแผน การส่งเสริมการลงทุน พาณิชยกรรม เศรษฐกิจพอเพียงและการท่องเที่ยว

๑.๔.๕ ยุทธศาสตร์การพัฒนาด้านการบริหารจัดการและการอนุรักษ์ทรัพยากรธรรมชาติและสิ่งแวดล้อม

๑.๔.๖ ยุทธศาสตร์การพัฒนาด้านศิลปะ วัฒนธรรม จารีตประเพณีและภูมิปัญญาท้องถิ่น

๑.๔.๗ ยุทธศาสตร์การพัฒนากระบวนการบริหารจัดการที่ดีในองค์กรและการมีส่วนร่วมของประชาชน

๒. ยุทธศาสตร์ขององค์กรปกครองส่วนท้องถิ่น

๒.๑ วิสัยทัศน์

องค์การบริหารส่วนตำบลต้นมะพร้าว ได้กำหนดวิสัยทัศน์ (vision) เพื่อแสดงสถานการณ์ในอนาคตดี เพื่อเป็นจุดมุ่งหมายความคาดหวังที่ต้องการให้เกิดขึ้นในอนาคตข้างหน้า ซึ่งจะสามารถสะท้อนถึงสภาวะการณ์ของท้องถิ่นในอนาคตอย่างรอบด้าน ภายใต้การเปลี่ยนแปลงของสภาพแวดล้อมด้านต่างๆ จึงได้กำหนดความคาดหวังที่จะเกิดขึ้น ในอนาคต ดังนี้

*“ทุกภาคส่วนร่วมพัฒนา ระบบสาธารณสุขปลอดภัย
พัฒนาการเกษตร การศึกษา ให้ประชาชนมีคุณภาพชีวิตที่ดี”*

๒.๒ ยุทธศาสตร์

คณะกรรมการพัฒนาองค์การบริหารส่วนตำบลร่วมกับประชาคมท้องถิ่น ส่วนราชการ รัฐวิสาหกิจ รวมทั้งองค์กรต่างๆ ที่เกี่ยวข้อง ได้กำหนดยุทธศาสตร์ขององค์การบริหารส่วนตำบล ๘ ยุทธศาสตร์ โดยมีรายละเอียดดังนี้

๑. การพัฒนาด้านเศรษฐกิจพอเพียง

แนวทางที่ ๑ พัฒนาและส่งเสริมอาชีพให้แก่ประชาชนตามแนวพระราชดำริ

แนวทางที่ ๒ สนับสนุนหน่วยงานองค์กรชุมชนในการดำเนินงานที่สอดคล้องกับยุทธศาสตร์

๒. ด้านคมนาคม ระบบสาธารณูปโภค สาธารณูปการ

แนวทางที่ ๑ ก่อสร้าง ปรับปรุง บำรุง รักษา ถนน สะพาน ทางเท้า ท่อระบายน้ำ รางระบายน้ำฯลฯ

แนวทางที่ ๒ ขยายเขตไฟฟ้าและติดตั้งไฟฟ้าสาธารณะ

แนวทางที่ ๓ พัฒนาระบบการจราจร จัดทำป้ายบอกเขตและป้ายซอยต่างๆ

แนวทางที่ ๔ สนับสนุนหน่วยงานองค์กรชุมชนในการดำเนินงานที่สอดคล้องกับยุทธศาสตร์

๓. ด้านทรัพยากรธรรมชาติและสิ่งแวดล้อม

แนวทางที่ ๑ ปรับปรุงภูมิทัศน์และสภาพแวดล้อมให้สวยงาม

แนวทางที่ ๒ การจัดการขยะและน้ำเสียอย่างถูกสุขลักษณะ

แนวทางที่ ๓ สร้างจิตสำนึกและความตระหนักในการจัดการทรัพยากรธรรมชาติและสิ่งแวดล้อม

แนวทางที่ ๔ สนับสนุนหน่วยงานองค์กรชุมชนในการดำเนินงานที่สอดคล้องกับยุทธศาสตร์

๔. ด้านแหล่งน้ำ

แนวทางที่ ๑ ก่อสร้าง ซุดลอก ปรับปรุง บำรุงรักษาแหล่งน้ำ

แนวทางที่ ๒ สนับสนุนหน่วยงานองค์กรชุมชนในการดำเนินงานที่สอดคล้องกับยุทธศาสตร์

๕. ด้านการศึกษา ศาสนา ศิลปวัฒนธรรม จารีตประเพณี ภูมิปัญญาท้องถิ่น

แนวทางที่ ๑ การเพิ่มช่องทางในการรับรู้ข่าวสาร และการสนับสนุนให้มีโอกาสในการศึกษาต่อ

แนวทางที่ ๒ การส่งเสริมศาสนา

แนวทางที่ ๓ ส่งเสริมประเพณี วัฒนธรรมและภูมิปัญญาท้องถิ่น
แนวทางที่ ๔ สนับสนุนหน่วยงานองค์กรชุมชนในการดำเนินงานที่สอดคล้องกับยุทธศาสตร์

๖. ด้านสาธารณสุข

แนวทางที่ ๑ ส่งเสริมให้ความรู้ในการป้องกันและระงับโรค

แนวทางที่ ๒ ส่งเสริมให้ชุมชนมีสุขภาพร่างกายที่แข็งแรง

แนวทางที่ ๓ สนับสนุนหน่วยงานองค์กรชุมชนในการดำเนินงานที่สอดคล้องกับยุทธศาสตร์สาธารณสุข

๗. ด้านคุณภาพชีวิต

แนวทางที่ ๑ จัดสวัสดิการสงเคราะห์แก่ประชาชนผู้ด้อยโอกาส

แนวทางที่ ๒ ป้องกันและแก้ไขปัญหาเสพติด

แนวทางที่ ๓ ส่งเสริมการพัฒนาสตรีเยาวชนและเด็ก

แนวทางที่ ๔ ส่งเสริมให้เกิดความปลอดภัยในชีวิตและทรัพย์สินของประชาชน

แนวทางที่ ๕ สนับสนุนหน่วยงานองค์กรชุมชนในการดำเนินงานที่สอดคล้องกับยุทธศาสตร์

๘. ด้านกระบวนการบริหารจัดการที่ดีในองค์กร และการมีส่วนร่วมของประชาชน

แนวทางที่ ๑ ส่งเสริมและพัฒนากระบวนการเรียนรู้และการมีส่วนร่วมของประชาชน

แนวทางที่ ๒ พัฒนาศักยภาพของบุคลากรให้มีประสิทธิภาพในการปฏิบัติงาน

แนวทางที่ ๓ เพิ่มประสิทธิภาพในการจัดเก็บและพัฒนารายได้

แนวทางที่ ๔ ปรับปรุงพัฒนาสถานที่ วัสดุอุปกรณ์พร้อมทั้งนำเทคโนโลยีทันสมัยมาให้บริการประชาชน

แนวทางที่ ๕ จัดทำฐานข้อมูลชุมชน

แนวทางที่ ๖ เผยแพร่ประชาสัมพันธ์ข่าวสารแก่ชุมชน

แนวทางที่ ๓) ส่งเสริมการปกครองในระบอบประชาธิปไตยและสถาบันของชาติ

๒.๓ เป้าประสงค์

๑) พัฒนาและส่งเสริมการประกอบอาชีพและรายได้ของประชาชนให้เพียงพอยั่งยืน และสอดคล้องกับวิถีชุมชนโดยน้อมนำปรัชญาเศรษฐกิจพอเพียง

๒) พัฒนา ปรับปรุงและบำรุงรักษาระบบสาธารณูปโภค สาธารณูปการ ด้านโครงสร้างพื้นฐานให้ได้มาตรฐานเพียงพอและสอดคล้องกับระบบผังเมืองรวมและมีความพร้อมในการรองรับการขยายตัวของเศรษฐกิจและสังคมในอนาคต

๓) บริหารจัดการพื้นที่ทรัพยากรธรรมชาติและสิ่งแวดล้อมให้ยั่งยืนควบคู่กับวิถีชีวิตของชุมชน

๔) พัฒนาการศึกษา ศิลปวัฒนธรรมและภูมิปัญญาท้องถิ่นและพัฒนางานด้านการศึกษา สาธารณสุข สิ่งแวดล้อม

๕) ส่งเสริมประชาชนได้พัฒนาศักยภาพ ทั้งทางด้านร่างกายและจิตใจ สติปัญญา เพื่อให้รู้เท่าทันและสามารถปรับตัวต่อการเปลี่ยนแปลงในทุกด้าน มีศักยภาพในการร่วมคิด ร่วมทำ ร่วมรับผิดชอบ สามารถแก้ไขปัญหาแลพัฒนาชุมชนตนเองได้อย่างมีประสิทธิภาพ

๒.๔ ตัวชี้วัด

๑) ประชาชนในเขตองค์การบริหารส่วนตำบลมีแหล่งน้ำในการอุปโภคเพิ่มมากขึ้นร้อยละ ๕

๒) ในเขตองค์การบริหารส่วนตำบลมีโครงสร้างพื้นฐานให้ประชาชนได้ใช้บริการร้อยละ ๘๐

๓) ประชาชนมีความรู้มากขึ้นร้อยละ ๘๐

๔) ประชาชนในเขตองค์การบริหารส่วนตำบลร้อยละ ๘๐ มีความรู้และมีส่วนร่วมในการพัฒนาการท่องเที่ยว ศาสนา – วัฒนธรรมประเพณีและกีฬา

๕) ประชาชนมีคุณภาพชีวิตที่ดีขึ้นร้อยละ ๑๐

๖) หมู่บ้าน/ชุมชนมีรายได้เพิ่มขึ้นในอัตราร้อยละ ๕ และพึ่งตนเองได้มากขึ้น

๒.๕ กลยุทธ์

๑. พัฒนาและส่งเสริมอาชีพให้แก่ประชาชนตามแนวพระราชดำริ

๒. ส่งเสริมอาชีพเศรษฐกิจชุมชนพึ่งตนเอง

๓. สนับสนุนหน่วยงานองค์กรชุมชนในการดำเนินงานที่สอดคล้องกับยุทธศาสตร์

ด้านโครงสร้างพื้นฐาน

๑. ด้านคมนาคม

๑.๑ ก่อสร้าง และซ่อมแซมถนนลูกรังเพื่อขนถ่ายผลิตผลทางการเกษตรได้อย่างสะดวกรวดเร็ว

๑.๒ ปรับปรุงและสร้างระบบระบายน้ำในหมู่บ้าน

๑.๓ ก่อสร้างและขยายสะพาน ปรับปรุงทางลัดถนนที่ประสบปัญหาน้ำท่วมขัง

๑.๔ ปรับปรุง และต่อเติมสถานที่ทำการ โดยสามารถให้บริการประชาชนได้อย่างมีประสิทธิภาพ

๑.๕ จัดให้มีการจัดทำผังเมือง

๒. ด้านแหล่งน้ำ

๒.๑ ปรับปรุง และขยายเขตประปาในหมู่บ้าน พร้อมจัดเตรียมแหล่งรองรับน้ำเพื่อการผลิตน้ำประปา

๒.๒ ซ่อมแซมระบบประปาให้หมู่บ้านที่มีปัญหาและจัดการฝังกลบท่อประปา

๒.๓ ปรับปรุงการผลิตระบบส่งน้ำและความสะอาดให้ได้มาตรฐานสาธารณสุข

๒.๔ จัดหาแหล่งน้ำเพื่ออุปโภคบริโภคและแหล่งน้ำเพื่อการเกษตร

๓. ด้านไฟฟ้าและแสงสว่าง

๓.๑ ซ่อมแซมไฟฟ้าสาธารณะเพื่อให้ประชาชนได้รับความสะดวกความปลอดภัยในชีวิตและทรัพย์สิน

๓.๒ ขยายเขตไฟฟ้าเข้าสู่เข้าสู่พื้นที่การเกษตร เพื่อมุ่งพัฒนาการเกษตรแบบผสมผสาน

****บริหารจัดการฟื้นฟูทรัพยากรธรรมชาติและสิ่งแวดล้อมให้ยั่งยืนควบคู่กับวิถีชีวิตของชุมชน****

๑. ส่งเสริมและสนับสนุนการมีส่วนร่วมของประชาชน

๒. ปรับปรุงแหล่งน้ำ แหล่งทรัพยากรธรรมชาติ

๓. ปรับปรุงภูมิทัศน์ ทางเข้า-ออกสถานที่ราชการ

๔. ปรับปรุง และขยายเขตประปาในหมู่บ้าน พร้อมจัดเตรียมแหล่งรองรับน้ำเพื่อการผลิตน้ำประปา

๕. ซ่อมแซมระบบประปาให้หมู่บ้านที่มีปัญหาและจัดการฝังกลบท่อประปา

๖. ปรับปรุงการผลิตระบบส่งน้ำและความสะอาดให้ได้มาตรฐานสาธารณสุข

๗. จัดหาแหล่งน้ำเพื่ออุปโภค บริโภค และแหล่งน้ำเพื่อการเกษตร

****พัฒนาการศึกษา ศิลปวัฒนธรรมและภูมิปัญญาท้องถิ่น และพัฒนางานด้านการศึกษา สาธารณสุข สิ่งแวดล้อม****

๑. สนับสนุนงบประมาณแก่สถานศึกษาในด้านสื่อการเรียนการสอน

๒. สนับสนุนงบประมาณอาหารเสริม(นม)โรงเรียน อาหารกลางวันแก่เด็กนักเรียน

๓. ส่งเสริมกิจกรรมต่างๆในโรงเรียน ศูนย์พัฒนาเด็กเล็ก

๔. สนับสนุนงบประมาณส่งเสริมกิจกรรมเพื่อการพัฒนาศูนย์พัฒนาเด็กเล็ก ตามความเหมาะสม

๕. ส่งเสริมกิจกรรมด้านศาสนาทุกศาสนา ตามวาระสมควรและเหมาะสม

๖. ส่งเสริมให้ประชาชนและสถานศึกษา ร่วมกันอนุรักษ์ศิลปวัฒนธรรมภูมิปัญญาท้องถิ่น

๗. สนับสนุนงบประมาณให้เหมาะสม ในการจัดการฟื้นฟู อนุรักษ์ประเพณี

****ส่งเสริมประชาชนได้พัฒนาศักยภาพ ทั้งทางด้านร่างกายและจิตใจ สติปัญญา เพื่อให้รู้เท่าทันและสามารถปรับตัวต่อการเปลี่ยนแปลงในทุกด้านมีศักยภาพในการร่วมคิด ร่วมทำ ร่วมรับผิดชอบ สามารถแก้ไขปัญหาและพัฒนาชุมชนตนเองได้อย่างมีประสิทธิภาพ****

๑. สนับสนุนงบประมาณแก่ หน่วยงานสาธารณสุข สถานพยาบาล

๒. สนับสนุนงบประมาณโครงการป้องกันโรคระบาดและโรคติดต่อต่างๆ

๓. สนับสนุนงบประมาณโครงการส่งเสริมกิจกรรมด้านกีฬาเพื่อสุขภาพ

๔. ส่งเสริมให้ประชาชนและผู้สูงอายุ ผู้พิการ ผู้ป่วยเอดส์และผู้ด้อยโอกาส ให้มีคุณภาพชีวิตที่ดีขึ้น

๕. จัดกิจกรรมรณรงค์และต่อต้านยาเสพติดภายในพื้นที่

๖. จัดกิจกรรมต่างๆที่สร้างความสามัคคีให้แก่เด็ก เยาวชน และประชาชนทั่วไป

๗. ส่งเสริมความปลอดภัยในชีวิตและทรัพย์สินของประชาชน

๘. ปรับปรุงและพัฒนาการทำงานของพนักงานส่วนตำบลในการให้บริการประชาชนด้วยความสะดวกรวดเร็วและเป็นธรรม

๙. จัดหาอุปกรณ์ด้านการศึกษาค้นคว้า เพื่อให้ความรู้เพิ่มเติมแก่ประชาชน ได้ศึกษาข้อมูลเรื่องการปฏิบัติงานและบทบาทหน้าที่ของ อบต.

๑๐. พัฒนาบุคลากรของ อบต. ให้มีความรู้และความเจริญก้าวหน้าในอาชีพการงานและทักษะในการทำงานอย่างมีประสิทธิภาพ

๑๑. ประสานความร่วมมือระหว่างบุคลากรของ อบต.สภา อบต. หน่วยงานที่เกี่ยวข้องอย่างเป็นกันเอง
๑๒. จัดสรรงบประมาณเพื่อพัฒนาความรู้ โยจัดให้มีการอบรมเพิ่มพูนความรู้ด้านต่างๆแก่เจ้าหน้าที่
๑๓. จัดสรรงบประมาณเพื่อพัฒนาความรู้ด้านการศึกษาดูงานจากท้องถิ่นอื่น

๒.๖ จุดยืนทางยุทธศาสตร์

จุดยืนทางยุทธศาสตร์ (Positioning) ของกลุ่มจังหวัดภาคกลางตอนล่าง ๒ ประกอบด้วย จังหวัดเพชรบุรี จังหวัดประจวบคีรีขันธ์ จังหวัดสมุทรสาคร จังหวัดสมุทรสงคราม จากการวิเคราะห์ศักยภาพด้านเศรษฐกิจ สังคม ทรัพยากรธรรมชาติและสิ่งแวดล้อมของกลุ่มจังหวัดภาคกลางตอนล่าง ๒ ประกอบกับการพิจารณาจากความต้องการของภาคประชาชน สภาพแวดล้อมทั้งภายในและภายนอกของกลุ่มจังหวัด (SWOT) จากการมีส่วนร่วมของทุกภาคส่วนในกลุ่มจังหวัด ได้แก่ ภาคประชาชน ภาคธุรกิจ เอกชน และภาครัฐ โดยคำนึงถึงความเชื่อมโยงสอดคล้องกับแนวนโยบายของรัฐบาล ยุทธศาสตร์ตั้งแต่ยุทธศาสตร์ระดับชาติ ยุทธศาสตร์ระดับภาค สามารถจัดทำแผนพัฒนา กลุ่มจังหวัดและกำหนดประเด็นยุทธศาสตร์ มุ่งเน้นการพัฒนา กลุ่มจังหวัดอย่างยั่งยืนโดยส่งเสริมการพัฒนาการ เกษตรอย่างยั่งยืนปลอดภัยและมีคุณภาพเพื่อการส่งออก จัดทำยุทธศาสตร์การปรับตัวของภาคเกษตรกรรมและ เกษตรกรเพื่อตอบสนองต่อการเปลี่ยนแปลงสภาพภูมิอากาศโลก การรวมกลุ่มเกษตรกรและการส่งเสริมเครือข่าย เพื่อสร้างความเข้มแข็งเกษตรกรและสถาบันเกษตรกร การเชื่อมโยงการผลิตภาคเกษตรกับภาคอุตสาหกรรม การ พัฒนาเมืองชายแดนและโครงสร้างพื้นฐานเพื่อส่งเสริมการค้าและอุตสาหกรรมชายแดน การจัดการทรัพยากรชายฝั่ง ทะเลแบบบูรณาการรวมทั้งการลดผลกระทบและป้องกันการกัดเซาะชายฝั่งทะเล การวางแผนเชิงรุกเชื่อมโยงการ ท่องเที่ยวในกลุ่มจังหวัด และทางจังหวัดเพชรบุรีได้กำหนดยุทธศาสตร์การพัฒนาขององค์กรปกครองส่วนท้องถิ่นใน เขตจังหวัดเพชรบุรี(พ.ศ.๒๕๕๙-๒๕๖๑)โดยมีเป้าประสงค์ สินค้าเกษตร-อาหารมีคุณภาพและปลอดภัยเกิดการต่อ ยอด/แปรรูปสินค้าเชิงสร้างสรรค์ สามารถเพิ่มมูลค่าผลผลิตภาคการเกษตรของจังหวัด เป็นจังหวัดที่น่าอยู่อาศัยและ ประชาชนมีคุณภาพชีวิตที่ดี และเป็นเมืองท่องเที่ยวชั้นนำของ ASEAN โดยเฉพาะสถานที่ท่องเที่ยวเชิงนิเวศและเป็น แหล่งศึกษาดูงาน-การประชุมสัมมนาสำคัญระดับประเทศ เพื่อให้สอดคล้องกับนโยบายของจังหวัดเพชรบุรี องค์กร บริหารส่วนตำบลต้นมะพร้าว อำเภอเมืองเพชรบุรี จังหวัดเพชรบุรี จึงได้กำหนดวิสัยทัศน์ในการพัฒนาท้องถิ่น ดังนี้ “ทุกภาคส่วนร่วมพัฒนา ระบบสาธารณสุขปลอดภัย พัฒนาการเกษตร การศึกษา ให้ประชาชนมีคุณภาพชีวิตที่ดี” โดยมี เป้าประสงค์ที่ต้องการพัฒนาตามยุทธศาสตร์และแนวทางการพัฒนา ดังนี้

๑. ยุทธศาสตร์การพัฒนาด้านเศรษฐกิจพอเพียง
๒. ยุทธศาสตร์การพัฒนาด้านคมนาคม ระบบสาธารณสุขปลอดภัย สาธารณูปการ
๓. ยุทธศาสตร์การพัฒนาด้านทรัพยากรธรรมชาติและสิ่งแวดล้อม
๔. ยุทธศาสตร์การพัฒนาด้านแหล่งน้ำ
๕. ยุทธศาสตร์การพัฒนาด้านการศึกษา ศาสนา ศิลปวัฒนธรรม จารีตประเพณี ภูมิปัญญาท้องถิ่น
๖. ยุทธศาสตร์การพัฒนาด้านสาธารณสุข
๗. ยุทธศาสตร์การพัฒนาด้านคุณภาพชีวิต
๘. ยุทธศาสตร์การพัฒนาด้านกระบวนการบริหารจัดการที่ดีในองค์กร และการมีส่วนร่วมของประชาชน

๒.๓/ ความเชื่อมโยงของยุทธศาสตร์ในภาพรวม

การจัดทำแผนพัฒนาท้องถิ่นสี่ปีขององค์การบริหารส่วนตำบลมีความเชื่อมโยงของยุทธศาสตร์
ในภาพรวม ดังนี้

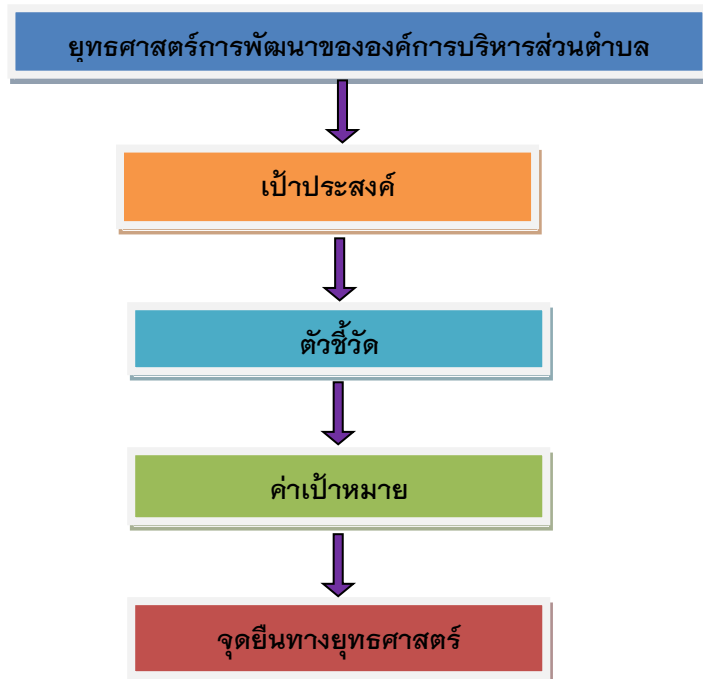

๓. การวิเคราะห์เพื่อพัฒนาท้องถิ่น

๓.๑ การวิเคราะห์กรอบการจัดทำยุทธศาสตร์ขององค์กรปกครองส่วนท้องถิ่น

ในการจัดทำแผนพัฒนาท้องถิ่นสี่ปีขององค์การบริหารส่วนตำบลได้ใช้การวิเคราะห์ SWOT Analysis/Demand (Demand Analysis)/Global Demand และ Trend ปัจจัยและสถานการณ์การเปลี่ยนแปลงที่มีผลต่อการพัฒนา อย่างน้อยต้องประกอบด้วย การวิเคราะห์ศักยภาพด้านเศรษฐกิจ ด้านสังคม ด้านทรัพยากรธรรมชาติและสิ่งแวดล้อม ซึ่งมีรายละเอียดดังนี้

๑) จุดแข็ง (S : Strength)

➤ ประชาชน ผู้นำชุมชน มีความพร้อมที่จะให้ความร่วมมือกับทางราชการในการพัฒนา
ท้องถิ่นของตนเอง

- ชุมชนเข้มแข็งได้รับการบริการสาธารณะด้านโครงสร้างพื้นฐานครบถ้วน
- มีเส้นทางสัญจรเป็นไปด้วยความ
- ประชาชนยังยึดมั่นในขนบธรรมเนียมประเพณีและวัฒนธรรมท้องถิ่น
- ประชากรส่วนใหญ่มีอาชีพเกษตรกรรม ผลผลิตทางการเกษตรที่สำคัญ ได้แก่ ข้าว
เลี้ยงสัตว์ ฯลฯ

- ศูนย์พัฒนาเด็กเล็ก ๑ แห่ง สังกัดองค์การบริหารส่วนตำบลต้นมะพร้าว
- มีการประสานความร่วมมือระหว่างองค์การบริหารส่วนตำบลกับส่วนราชการในพื้นที่
- มีความสงบไม่ค่อยจะมีปัญหา ด้านความปลอดภัยและด้านมลพิษ
- มีวัด ๑ แห่ง
- องค์การบริหารส่วนตำบลมีระบบเสียงไร้สายประชาสัมพันธ์ ให้ประชาชนได้รับทราบ

ข้อมูลข่าวสาร

๒) จุดอ่อน (W : Weakness)

- ➔ คนในวัยทำงาน คนหนุ่มสาวอพยพไปหางานทำในเมืองและต่างประเทศ
- ➔ ราษฎรยากจน ส่วนใหญ่ประชาชนประกอบอาชีพทางการเกษตรเพียงอย่างเดียวทำให้ขาดรายได้
- ➔ ประชาชนไม่สามารถรวมกลุ่มกันเพื่อดำเนินการด้านเศรษฐกิจของชุมชนในรูปแบบของกลุ่มอาชีพอย่างเข้มแข็ง
- ➔ งบประมาณในการบริหารงานมีจำนวนจำกัด ไม่เพียงพอในการดำเนินงาน

๓) โอกาส (O : Opportunity)

- ☞ มีเส้นทางคมนาคมสะดวก สามารถรองรับการขยายตัวของการลงทุนทางเศรษฐกิจ
- ☞ ได้รับความร่วมมือสนับสนุนจากหน่วยงานของรัฐเป็นอย่างดี การปฏิรูป ระบบราชการ ทำให้พนักงานเกิดความกระตือรือร้นในการปฏิบัติงาน

☞ รัฐบาลมีนโยบายให้ประชาชนมีส่วนร่วมในการพัฒนาท้องถิ่นของตนเอง

๔) ข้อจำกัด (T : Threat)

- ☞ ปัจจุบันองค์การบริหารส่วนตำบลต้นมะพร้าว เป็นองค์การบริหารส่วนตำบลขนาดกลาง มีงบประมาณจำกัดเมื่อเทียบกับภารกิจหน้าที่ต่างๆ ตามกฎหมายที่กำหนดให้เป็นอำนาจหน้าที่ขององค์การบริหารส่วนตำบลตามกฎหมายอื่น ตามภารกิจถ่ายโอนฯ ตามนโยบายท้องถิ่น นโยบายจังหวัดและนโยบายรัฐบาล
- ☞ งบประมาณที่ได้รับจากส่วนกลาง ไม่เพียงพอในการบริหารงาน
- ☞ กฎหมายและระเบียบต่างๆ ในการปฏิบัติงานทำให้ขาดความคล่องตัวในการบริหารงาน

☞ การถ่ายโอนภารกิจต่างๆ ไม่เป็นไปในแนวทางเดียวกัน ทำให้การปฏิบัติงาน เกิดความล่าช้าไม่เป็นไปตามวัตถุประสงค์ที่วางไว้

☞ การพัฒนาบางด้านต้องเป็นไปตามกฎหมาย จึงไม่สามารถดำเนินการแก้ปัญหาได้ ต้องอาศัยความเสียสละของชุมชนเท่านั้น ซึ่งบางครั้งก็ทำได้ยากมาก

๓.๒ การประเมินสถานการณ์สภาพแวดล้อมภายนอกที่เกี่ยวข้อง

ในการจัดทำแผนพัฒนาท้องถิ่นสี่ปีขององค์การบริหารส่วนตำบลนั้น ได้ทำการประเมินสถานการณ์สภาพแวดล้อมภายนอกที่เกี่ยวข้อง ซึ่งมีรายละเอียดดังนี้

ด้าน	สถานการณ์ภาพแวดล้อม ภายนอกที่เกี่ยวข้อง	ขอบข่ายและ ปริมาณของ ปัญหา/ ความต้องการ	พื้นที่เป้าหมาย/ กลุ่มเป้าหมาย	ความคาดหวังและ แนวโน้มอนาคต
คมนาคม สาธารณสุขภาค สาธารณสุขการ	๑) ไฟฟ้าส่องสว่างทางและที่ สาธารณะยังไม่สามารถดำเนินการ ครอบคลุมพื้นที่ได้ทั้งหมด	- ไฟฟ้า	- ทางและที่ สาธารณะในเขต องค์การบริหาร ส่วนตำบลต้น มะพร้าว	- ทางและที่สาธารณะมี แสงสว่างเพียงพอ ประชาชนได้รับความ สะดวกในการสัญจรไป มาและป้องกันการเกิด อาชญากรรมได้
	๒) ประชาชนต้องการเส้นทางในการ สัญจรไปมาเพิ่มมากขึ้นและองค์การ บริหารส่วนตำบลไม่สามารถ ดำเนินการได้เนื่องจากพื้นที่ยังไม่เป็น ที่สาธารณะ จะดำเนินการได้ก็ต่อเมื่อ ต้องเป็นที่สาธารณะ	- เส้นทาง คมนาคม	- เส้นทาง คมนาคมที่เป็น สาธารณะและ ประชาชนมีความ ต้องการให้ ดำเนินการ	- มีเส้นทางในการ คมนาคมเพียงพอและ ประชาชนได้รับความ สะดวกในการสัญจรไป มา

ด้าน	สถานการณ์ภาพ แวดล้อม ภายนอกที่เกี่ยวข้อง	ขอบข่ายและปริมาณ ของปัญหา/ ความต้องการ	พื้นที่เป้าหมาย/ กลุ่มเป้าหมาย	ความคาดหวังและ แนวโน้มอนาคต
ด้านสาธารณสุข	๑) มีการระบาดของโรค อุบัติใหม่ โรคระบาด โรคติดต่อ	- ด้านสาธารณสุข	- ในเขตองค์การ บริหารส่วนตำบล	ในพื้นที่ไม่มีการ ระบาดของโรค อุบัติใหม่ โรค ระบาด โรคติดต่อ
	๒) ประชาชนในพื้นที่ป่วย เป็นโรคเรื้อรังแนวโน้มที่ เพิ่มขึ้น เช่น เบาหวาน ความดัน		- ประชาชนกลุ่ม เสี่ยงและผู้ป่วย	
ด้านแหล่งน้ำ	๑) ขาดแคลนแหล่งน้ำใน การเกษตรและน้ำประปา สำหรับอุปโภค-บริโภคยังไม่ พอเพียงและยังไม่ได้ มาตรฐาน	- แหล่งน้ำและ น้ำประปาในการ อุปโภค-บริโภค	- ในเขตองค์การ บริหารส่วนตำบลต้น มะพร้าว	- ประชาชนมีแหล่ง น้ำและน้ำประปาใช้ อย่างพอเพียงมี คุณภาพตาม มาตรฐานมากขึ้น

๓.๓ ความเชื่อมโยงยุทธศาสตร์การพัฒนาจังหวัดกับยุทธศาสตร์การพัฒนาขององค์กรปกครองส่วนท้องถิ่น

๓.๔ แผนผังยุทธศาสตร์ (Strategic map)

๓.๕ รายละเอียดยุทธศาสตร์

ส่วนที่ ๔

การนำแผนพัฒนาท้องถิ่นสู่ปฏิบัติการปฏิบัติ

๑. ยุทธศาสตร์การพัฒนาและแผนงาน

ที่	ยุทธศาสตร์	ด้าน	แผนงาน	หน่วยงาน รับผิดชอบ หลัก	หน่วยงาน สนับสนุน
๑	ด้านเศรษฐกิจพอเพียง	บริการชุมชนและ สังคม	สร้างความเข้มแข็งของ ชุมชน	สำนักปลัด	องค์การ บริหารส่วน ตำบลต้น มะพร้าว
			การศาสนา วัฒนธรรม และนันทนาการ		
๒	ด้านคมนาคม สาธารณูปโภค สาธารณูปการ	บริการชุมชนและ สังคม บริหารทั่วไป	อุตสาหกรรมและการ โยธา	กองช่าง	
			เคหะและชุมชน		
			บริหารงานทั่วไป	กองช่าง	
๓	ด้านทรัพยากรธรรมชาติและ สิ่งแวดล้อม	บริการชุมชนและ สังคม บริหารทั่วไป	เคหะและชุมชน	กองช่าง/ สำนักปลัด	
			บริหารงานทั่วไป	สำนักปลัด	
๔	ด้านแหล่งน้ำ	การเศรษฐกิจ	การเกษตร	กองช่าง	
		บริการชุมชนและ สังคม	เคหะและชุมชน	กองช่าง	
๕	ด้านการศึกษา ศาสนา ศิลปวัฒนธรรมจารีต ประเพณี ภูมิปัญญา ท้องถิ่น	บริการชุมชนและ สังคม	การศึกษา	สำนักปลัด	
			การศาสนา วัฒนธรรม และนันทนาการ	สำนักปลัด	
๖	ด้านสาธารณสุข	บริการชุมชนและ สังคม	สาธารณสุข	สำนักปลัด	
			สังคมสงเคราะห์	สำนักปลัด	
			การศาสนา วัฒนธรรม และนันทนาการ	สำนักปลัด	
			เคหะและชุมชน	สำนักปลัด	
		การดำเนินงานอื่น	งบกลาง	สำนักปลัด	

ที่	ยุทธศาสตร์	ด้าน	แผนงาน	หน่วยงาน รับผิดชอบ หลัก	หน่วยงาน สนับสนุน
๓๗	ด้านคุณภาพชีวิต	การดำเนินงานอื่น	งบกลาง	สำนักปลัด	องค์การ
		บริการชุมชนและ สังคม	การศึกษา	สำนักปลัด	บริหารส่วน ตำบลต้น มะพร้าว
		บริหารทั่วไป	การรักษาความสงบ ภายใน	สำนักปลัด	
		บริการชุมชนและ สังคม	เคหะและชุมชน	สำนักปลัด	
สร้างความเข้มแข็งของ ชุมชน					
๓๘	ด้านกระบวนการบริหาร จัดการที่ดีในองค์กรและ การมีส่วนร่วมของ ประชาชน	บริการชุมชนและ สังคม	สร้างความเข้มแข็งของ ชุมชน	สำนักปลัด	
			บริหารทั่วไป	บริหารงานทั่วไป	สำนักปลัด
		บริการชุมชนและ สังคม	เคหะและชุมชน	กองช่าง	
			ศาสนา วัฒนธรรมและ นันทนาการ	สำนักปลัด	
รวม ๓๘ ยุทธศาสตร์		รวม ๔ ด้าน	รวม ๑๐ แผนงาน		

บัญชีสรุปโครงการพัฒนา
แผนพัฒนาท้องถิ่นสี่ปี (พ.ศ.๒๖๑-๒๖๔)
องค์การบริหารส่วนตำบลต้นมะพร้าว อำเภอเมืองเพชรบุรี จังหวัดเพชรบุรี

ยุทธศาสตร์	ปี ๒๕๖๑		ปี ๒๕๖๒		ปี ๒๕๖๓		ปี ๒๕๖๔		รวม ๔ ปี	
	จำนวนโครงการ	งบประมาณ (บาท)	จำนวนโครงการ	งบประมาณ (บาท)	จำนวนโครงการ	งบประมาณ (บาท)	จำนวนโครงการ	งบประมาณ (บาท)	จำนวนโครงการ	งบประมาณ (บาท)
๑. ด้านเศรษฐกิจพอเพียง										
๑.๑ แผนงานสร้างความเข้มแข็งของชุมชน	๒	๕๐,๐๐๐	๒	๕๐,๐๐๐	๒	๕๐,๐๐๐	๒	๕๐,๐๐๐	๘	๒๐๐,๐๐๐
๑.๒ แผนงานการศาสนา วัฒนธรรมและนันทนาการ	๑	๑๕,๐๐๐	๑	๑๕,๐๐๐	๑	๑๕,๐๐๐	๑	๑๕,๐๐๐	๔	๖๐,๐๐๐
รวม	๓	๖๕,๐๐๐	๓	๖๕,๐๐๐	๓	๖๕,๐๐๐	๓	๖๕,๐๐๐	๑๒	๒๖๐,๐๐๐
๒. ด้านคมนาคม ระบบสาธารณูปโภค สาธารณูปการ										
๒.๑ แผนงานเคหะและชุมชน	๑๔	๑๓,๑๔๐,๒๒๐	๘	๔,๓๘๑,๖๐๐	๑๐	๒,๓/๙/๓,๓๐๐	๒	๔๑๕,๐๐๐	๓๔	๒๕,๑๓๔,๑๒๐
๒.๒ แผนงานบริหารงานทั่วไป	-	-	๑	๓/๕,๐๐๐	-	-	-	-	๑	๓/๕,๐๐๐
รวม	๑๔	๑๓,๑๔๐,๒๒๐	๙	๔,๘๕๖,๖๐๐	๑๐	๒,๓/๙/๓,๓๐๐	๒	๔๑๕,๐๐๐	๓๕	๕๐,๒๖๘,๒๔๐

**บัญชีสรุปโครงการพัฒนา
แผนพัฒนาท้องถิ่นสี่ปี (พ.ศ.๒๖๑-๒๖๔)**

แบบ ผ.๐๓

องค์การบริหารส่วนตำบลต้นมะพร้าว อำเภอเมืองเพชรบุรี จังหวัดเพชรบุรี

ยุทธศาสตร์	ปี ๒๕๖๑		ปี ๒๕๖๒		ปี ๒๕๖๓		ปี ๒๕๖๔		รวม ๔ ปี	
	จำนวนโครงการ	งบประมาณ (บาท)	จำนวนโครงการ	งบประมาณ (บาท)	จำนวนโครงการ	งบประมาณ (บาท)	จำนวนโครงการ	งบประมาณ (บาท)	จำนวนโครงการ	งบประมาณ (บาท)
๓. ด้านทรัพยากรธรรมชาติและสิ่งแวดล้อม										
๓.๑ แผนงานเคหะและชุมชน	๑	๒๕๐,๐๐๐	๑	๕,๐๐๐	๑	๒๐๐,๐๐๐	-	-	๓	๔๕๕,๐๐๐
๓.๒ แผนงานบริหารงานทั่วไป	๑	๕,๐๐๐	๒	๒๕,๐๐๐	๑	๕,๐๐๐	-	-	๔	๓๕,๐๐๐
รวม	๒	๒๕๕,๐๐๐	๓	๓๐,๐๐๐	๒	๒๐๕,๐๐๐	-	-	๗	๔๙๐,๐๐๐
๔. ด้านแหล่งน้ำ										
๔.๑ แผนงานการเกษตร	๖	๑,๕๕๕,๐๐๐	๓	๑๔๕,๐๐๐	๔	๔๓๐,๐๐๐	๒	๓๕,๐๐๐	๑๕	๒,๒๖๕,๐๐๐
๔.๒ แผนงานเคหะและชุมชน	๓	๘,๓๐๐,๐๐๐	๑	๑๐๐,๐๐๐	๒	๕๘๐,๐๐๐	๑	๑๐๐,๐๐๐	๗	๙,๑๘๐,๐๐๐
รวม	๑๐	๑๐,๒๕๕,๐๐๐	๔	๒๔๕,๐๐๐	๖	๑,๐๕๐,๐๐๐	๓	๑๓๕,๐๐๐	๒๓	๑๑,๗๒๕,๐๐๐

บัญชีสรุปโครงการพัฒนา
แผนพัฒนาท้องถิ่นสี่ปี (พ.ศ.๒๖๑-๒๖๔)
องค์การบริหารส่วนตำบลต้นมะพร้าว อำเภอเมืองเพชรบุรี จังหวัดเพชรบุรี

ยุทธศาสตร์	ปี ๒๕๖๑		ปี ๒๕๖๒		ปี ๒๕๖๓		ปี ๒๕๖๔		รวม ๔ ปี	
	จำนวนโครงการ	งบประมาณ (บาท)	จำนวนโครงการ	งบประมาณ (บาท)	จำนวนโครงการ	งบประมาณ (บาท)	จำนวนโครงการ	งบประมาณ (บาท)	จำนวนโครงการ	งบประมาณ (บาท)
๕. ด้านการศึกษา ศาสนา ศิลปวัฒนธรรม จารีตประเพณี ภูมิปัญญาท้องถิ่น										
๕.๑ แผนงานการศึกษา	๓	๕๓๑,๐๐๐	๖	๕๒๑,๐๐๐	๖	๕๒๑,๐๐๐	๖	๕๒๑,๐๐๐	๒๕	๒,๐๙๔,๐๐๐
๕.๒ แผนงานการศึกษา วัฒนธรรม และนันทนาการ	๕	๑๕๐,๐๐๐	๕	๑๕๐,๐๐๐	๕	๑๕๐,๐๐๐	๕	๑๕๐,๐๐๐	๒๐	๖๐๐,๐๐๐
๕.๓ แผนงานบริหารงานทั่วไป	๑	๑๑,๐๐๐	๑	๑๑,๐๐๐	๑	๑๑,๐๐๐	๑	๑๑,๐๐๐	๔	๔๔,๐๐๐
รวม	๑๓	๖๙๒,๐๐๐	๑๒	๖๘๒,๐๐๐	๑๒	๖๘๒,๐๐๐	๑๒	๖๘๒,๐๐๐	๔๙	๒,๓๘๘,๐๐๐

บัญชีสรุปโครงการพัฒนา

แบบ พ.๐๗

แผนพัฒนาท้องถิ่นสี่ปี (พ.ศ.๒๖๑-๒๖๖๔)

องค์การบริหารส่วนตำบลต้นมะพร้าว อำเภอเมืองเพชรบุรี จังหวัดเพชรบุรี

ยุทธศาสตร์	ปี ๒๕๖๑		ปี ๒๕๖๒		ปี ๒๕๖๓		ปี ๒๕๖๔		รวม ๔ ปี	
	จำนวนโครงการ	งบประมาณ (บาท)	จำนวนโครงการ	งบประมาณ (บาท)	จำนวนโครงการ	งบประมาณ (บาท)	จำนวนโครงการ	งบประมาณ (บาท)	จำนวนโครงการ	งบประมาณ (บาท)
๖. ด้านสาธารณสุข										
๖.๑ แผนงานสาธารณสุข	๒	๑๑๐,๐๐๐	๒	๑๑๐,๐๐๐	๒	๑๑๐,๐๐๐	๒	๑๑๐,๐๐๐	๘	๔๔๐,๐๐๐
๖.๒ แผนงานสังคมสงเคราะห์	๒	๕๐,๐๐๐	๒	๕๐,๐๐๐	๒	๕๐,๐๐๐	๒	๕๐,๐๐๐	๘	๒๐๐,๐๐๐
๖.๓ แผนงานการศาสนา วัฒนธรรม และนันทนาการ	๑	๔๐,๐๐๐	๑	๔๐,๐๐๐	๑	๔๐,๐๐๐	๑	๔๐,๐๐๐	๔	๑๖๐,๐๐๐
๖.๔ แผนงานเคหะและชุมชน	๑	๑๓๕,๐๐๐	-	-	-	-	-	-	๑	๑๓๕,๐๐๐
๖.๕ แผนงานงบกกลาง	๑	๕๐,๐๐๐	๑	๕๐,๐๐๐	๑	๕๐,๐๐๐	๑	๕๐,๐๐๐	๔	๒๐๐,๐๐๐
รวม	๗	๓๘๕,๐๐๐	๖	๒๕๐,๐๐๐	๖	๒๕๐,๐๐๐	๖	๒๕๐,๐๐๐	๒๕	๑,๑๓๕,๐๐๐
๗. ด้านคุณภาพชีวิต										
๗.๑ แผนงานงบกกลาง	๓	๒,๙๔๐,๐๐๐	๓	๓,๑๕๖,๘๐๐	๓	๓,๔๐๑,๘๐๐	๓	๓,๖๗๑,๐๐๐	๑๒	๑๓,๑๖๙,๖๐๐
๗.๒ แผนงานการศึกษา	๑	๘๐,๐๐๐	๑	๘๐,๐๐๐	๑	๘๐,๐๐๐	๑	๘๐,๐๐๐	๔	๓๒๐,๐๐๐
๗.๓ แผนงานการรักษาความสงบภายใน	๓	๖๐,๐๐๐	๓	๖๐,๐๐๐	๓	๖๐,๐๐๐	๓	๖๐,๐๐๐	๑๒	๒๔๐,๐๐๐
๗.๔ แผนงานเคหะและชุมชน	-	-	-	-	-	-	๑	๕๐,๐๐๐	๑	๕๐,๐๐๐
๗.๕ แผนงานสร้างความเข้มแข็งของชุมชน	๒	๓๑,๕๐๐	๒	๓๑,๕๐๐	๒	๓๑,๕๐๐	๒	๓๑,๕๐๐	๘	๑๒๖,๐๐๐
รวม	๙	๓,๑๑๑,๕๐๐	๙	๓,๓๒๘,๓๐๐	๙	๓,๕๓๓,๑๐๐	๑๐	๓,๘๙๓,๕๐๐	๓๗	๑๓,๙๐๕,๖๐๐

บัญชีสรุปโครงการพัฒนา
แผนพัฒนาท้องถิ่นสี่ปี (พ.ศ.๒๖๑-๒๖๔)
องค์การบริหารส่วนตำบลต้นมะพร้าว อำเภอเมืองเพชรบุรี จังหวัดเพชรบุรี

ยุทธศาสตร์	ปี ๒๖๑		ปี ๒๖๒		ปี ๒๖๓		ปี ๒๖๔		รวม ๔ ปี	
	จำนวนโครงการ	งบประมาณ (บาท)	จำนวนโครงการ	งบประมาณ (บาท)	จำนวนโครงการ	งบประมาณ (บาท)	จำนวนโครงการ	งบประมาณ (บาท)	จำนวนโครงการ	งบประมาณ (บาท)
๘. ด้านกระบวนการบริหารจัดการที่ดีในองค์กรและการมีส่วนร่วมของประชาชน										
๘.๑ แผนงานสร้างความเข้มแข็งของชุมชน	๒	๑๕,๐๐๐	๒	๑๕,๐๐๐	๒	๑๕,๐๐๐	๒	๑๕,๐๐๐	๘	๖๐,๐๐๐
๘.๒ แผนงานบริหารงานทั่วไป	๕	๓,๓๐๑,๐๐๐	๓	๑,๓๐๐,๐๐๐	๓	๑,๓๐๐,๐๐๐	๔	๑,๓๙๙,๐๐๐	๑๕	๘,๙๐๐,๐๐๐
๘.๓ แผนงานเคหะและชุมชน	-	-	๒	๕๓๕,๐๐๐	๒	๓,๔๒๐,๐๐๐	-	-	๔	๓,๙๕๕,๐๐๐
๘.๔ แผนงานศาสนา วัฒนธรรมและนันทนาการ	๒	๓๕๐,๐๐๐	๒	๓๕๐,๐๐๐	๒	๓๕๐,๐๐๐	๒	๓๕๐,๐๐๐	๘	๑,๔๐๐,๐๐๐
รวม	๙	๔,๐๖๖,๐๐๐	๙	๒,๖๐๐,๐๐๐	๙	๕,๔๘๕,๐๐๐	๘	๒,๑๖๔,๐๐๐	๓๕	๑๔,๓๑๕,๐๐๐

รายละเอียดโครงการพัฒนา
แผนพัฒนาท้องถิ่นสี่ปี (พ.ศ.๒๕๖๑-๒๕๖๔)
สำหรับ องค์กรปกครองส่วนท้องถิ่นดำเนินการ
องค์การบริหารส่วนตำบลต้นมะพร้าว อำเภอเมืองเพชรบุรี จังหวัดเพชรบุรี

- ก. ยุทธศาสตร์จังหวัดที่ ๔ การเสริมสร้างความมั่นคง สันติสุข และสังคมคุณภาพที่ยั่งยืนด้วยหลักปรัชญาของเศรษฐกิจพอเพียง
- ข. ยุทธศาสตร์การพัฒนาของ อปท. ในเขตจังหวัดเพชรบุรี ยุทธศาสตร์ที่ ๔ การพัฒนาด้านการวางแผน การส่งเสริมการลงทุน พาณิชยกรรม เศรษฐกิจพอเพียง และการท่องเที่ยว
- ยุทธศาสตร์การพัฒนา อปท. ที่ ๑ ด้านเศรษฐกิจพอเพียง
- แผนงานสร้างความเข้มแข็งของชุมชน

ที่	โครงการ	วัตถุประสงค์	เป้าหมาย (ผลผลิตของ โครงการ)	งบประมาณและที่ผ่านมา				ตัวชี้วัด (KPI)	ผลที่คาดว่าจะ ได้รับ	หน่วยงาน รับผิดชอบ หลัก
				๒๕๖๑ (บาท)	๒๕๖๒ (บาท)	๒๕๖๓ (บาท)	๒๕๖๔ (บาท)			
๑	ส่งเสริมอาชีพและพัฒนา อาชีพครอบครัวตามหลัก เศรษฐกิจพอเพียง	เพื่อส่งเสริมให้ประชาชน ในเขตพื้นที่มีรายได้จาก อาชีพเสริมเพิ่มขึ้น	ปีละ ๑ ครั้ง	๓๐,๐๐๐	๓๐,๐๐๐	๓๐,๐๐๐	๓๐,๐๐๐	ร้อยละ๘๐ของผู้ เข้าอบรมมี รายได้เพิ่มขึ้น	ประชาชนได้ มีอาชีพเสริม เพิ่มรายได้	สำนักปลัด
๒	ส่งเสริมอาชีพและ สงเคราะห์ผู้ด้อยโอกาส	เพื่อให้ผู้ด้อยโอกาสใน เขตพื้นที่มีรายได้จาก อาชีพเสริมเพิ่มขึ้น	ปีละ ๑ ครั้ง	๒๐,๐๐๐	๒๐,๐๐๐	๒๐,๐๐๐	๒๐,๐๐๐	ร้อยละ๘๐ของผู้ เข้าอบรมมี รายได้เพิ่มขึ้น	ผู้ด้อยโอกาส ได้มีอาชีพ เสริมเพิ่ม รายได้	สำนักปลัด
รวม ๒ โครงการ				๕๐,๐๐๐	๕๐,๐๐๐	๕๐,๐๐๐	๕๐,๐๐๐			

รายละเอียดโครงการพัฒนา
แผนพัฒนาท้องถิ่นสี่ปี (พ.ศ.๒๕๖๑-๒๕๖๔)
สำหรับ องค์กรปกครองส่วนท้องถิ่นดำเนินการ

แบบ ผ.๐๑

องค์การบริหารส่วนตำบลต้นมะพร้าว อำเภอเมืองเพชรบุรี จังหวัดเพชรบุรี

ก. ยุทธศาสตร์จังหวัดที่ ๑ การพัฒนาเมือง การค้า การบริการ และอุตสาหกรรม ท้องถิ่นที่มีคุณภาพ

ข. ยุทธศาสตร์การพัฒนาของ อบท. ในเขตจังหวัดเพชรบุรี ยุทธศาสตร์ที่ ๑ การพัฒนาด้านโครงสร้างพื้นฐาน

ยุทธศาสตร์การพัฒนา อบท. ที่ ๒ ด้านคมนาคม ระบบสาธารณูปโภค สาธารณูปการ

➤ **แผนงานเคหะและชุมชน**

ที่	โครงการ	วัตถุประสงค์	เป้าหมาย (ผลผลิตของโครงการ)	งบประมาณและที่ผ่านมา				ตัวชี้วัด (KPI)	ผลที่คาดว่าจะได้รับ	หน่วยงาน รับผิดชอบหลัก
				๒๕๖๑ (บาท)	๒๕๖๒ (บาท)	๒๕๖๓ (บาท)	๒๕๖๔ (บาท)			
๑	ก่อสร้างถนน คสล.พร้อมรางระบายน้ำ สายบ้านนายเสียน หมู่ที่ ๑(จุดเริ่มต้น N๑๓๐๘๒๕.๖๐E๐๙๕๑๓๐.๐๔ จุดสิ้นสุด N๑๓๐๘๒๖.๕๗E๐๙๕๑๓๑.๐๗)	เพื่อให้ การคมนาคม เป็นไปด้วยความสะดวก รวดเร็ว ปลอดภัยทั้งชีวิต และทรัพย์สิน	กว้าง ๓.๕๐ ม.ยาว ๕๕ ม. หนา ๐.๑๕ ม.หรือมีพื้นที่ไม่ น้อยกว่า ๑๙๒.๕๐ ตร.ม. วางระบายน้ำขนาดกว้าง ๐.๕๐ ม. สูง ๐.๕๐ ม. ยาว ๕๕ ม. หนา ๐.๑๐ ม. ฝาปิด คสล. หนา ๐.๑๕ ม.	๒,๓๓๖,๖๐๐ (๖๐:๑๗๐,๐๐๐)	-	-	-	ถนนยาว ๕๕ ม.	ประชาชน ได้รับความ สะดวกรวดเร็ว ในการ คมนาคมและ ขนส่ง	กองช่าง
๒	ก่อสร้างถนน คสล.สายคลองทิ้งน้ำ หนองไก่อดำ-บางจากช่วงสะพาน อบจ.- บางจาก (จุดเริ่มต้น N๑๓๐๙๒๕.๔๖E๐๙๕๑๕๐.๗๒ จุดสิ้นสุด N๑๓๐๙๐๙.๙๕E๐๙๕๑๓๙.๔๙)	เพื่อให้ การคมนาคม เป็นไปด้วยความสะดวก รวดเร็ว ปลอดภัยทั้งชีวิต และทรัพย์สิน	กว้าง ๔.๐๐ ม. ยาว ๖๕๐ ม. หนา ๐.๑๕ ม.	๑,๔๙๒,๔๐๐ (๖๐:๑,๔๙๒,๐๐๐)	-	-	-	ถนนยาว ๖๕๐ ม.	ประชาชน ได้รับความ สะดวกรวดเร็ว ในการ คมนาคมและ ขนส่ง	กองช่าง

รายละเอียดโครงการพัฒนา
แผนพัฒนาท้องถิ่นสี่ปี (พ.ศ.๒๕๖๑-๒๕๖๔)
สำหรับ องค์กรปกครองส่วนท้องถิ่นดำเนินการ
องค์การบริหารส่วนตำบลต้นมะพร้าว อำเภอเมืองเพชรบุรี จังหวัดเพชรบุรี

ก. ยุทธศาสตร์จังหวัดที่ ๑ การพัฒนาเมือง การค้า การบริการ และอุตสาหกรรม ท้องเที่ยวที่มีคุณภาพ

ข. ยุทธศาสตร์การพัฒนาของ อปท. ในเขตจังหวัดเพชรบุรี ยุทธศาสตร์ที่ ๑ การพัฒนาด้านโครงสร้างพื้นฐาน

ยุทธศาสตร์การพัฒนา อปท. ที่ ๒ ด้านคมนาคม ระบบสาธารณูปโภค สาธารณูปการ

➤ แผนงานเคหะและชุมชน

ที่	โครงการ	วัตถุประสงค์	เป้าหมาย (ผลผลิตของโครงการ)	งบประมาณและที่ผ่านมา				ตัวชี้วัด (KPI)	ผลที่คาดว่าจะได้รับ	หน่วยงาน รับผิดชอบหลัก
				๒๕๖๑ (บาท)	๒๕๖๒ (บาท)	๒๕๖๓ (บาท)	๒๕๖๔ (บาท)			
๓	ก่อสร้างถนนลูกรังบดอัดสายนานาชาติ หมู่ที่ ๒ จุดหมู่ที่ ๓ (จุดเริ่มต้น N ๑๓๐๙๒๖.๒๙ E๐๙๙๕๑๕๐ จุดสิ้นสุด N ๓๐๙๔๕.๕๑ E๐๙๙๕๑๕๖.๓๓)	เพื่อให้การคมนาคม เป็นไปด้วยความสะดวก รวดเร็วปลอดภัยทั้งชีวิตและทรัพย์สิน	กว้าง ๓ ม. ยาว ๗๐๐ ม. สูง ๐.๓๐ ม.	-	-	๑๔๐,๐๐๐ (๖๐:๑๔๐,๐๐๐) (๕๙:๑๔๐,๐๐๐)	-	ถนนยาว ๗๐๐ ม.	ประชาชน ได้รับความ สะดวกรวดเร็ว ในการ คมนาคมและ ขนส่ง	กองช่าง
๔	สะพานข้ามคลองหน้าบ้าน นางเหลื่อ หมู่ที่ ๔ (จุดเริ่มต้น N๑๓๐๙๐๗.๑๕ E๐๙๙๕๐๕๐.๙๙)	การสัญจรไปมา สะดวก และรวดเร็ว	กว้าง ๔.๐๐ ม.ยาว ๗ม.	-	-	๔๕,๐๐๐ (๖๑:๔๕,๐๐๐) (๕๙:๔๕,๐๐๐)	-	สะพานยาว ๗ ม.	ประชาชน ได้รับความ สะดวกในการ สัญจรไปมา	กองช่าง

รายละเอียดโครงการพัฒนา
แผนพัฒนาท้องถิ่นสี่ปี (พ.ศ.๒๕๖๑-๒๕๖๔)
สำหรับ องค์กรปกครองส่วนท้องถิ่นดำเนินการ
องค์การบริหารส่วนตำบลต้นมะพร้าว อำเภอเมืองเพชรบุรี จังหวัดเพชรบุรี

- ก. ยุทธศาสตร์จังหวัดที่ ๑ การพัฒนาเมือง การค้า การบริการ และอุตสาหกรรม ท้องเที่ยวที่มีคุณภาพ
- ข. ยุทธศาสตร์การพัฒนาของ อบท. ในเขตจังหวัดเพชรบุรี ยุทธศาสตร์ที่ ๑ การพัฒนาด้านโครงสร้างพื้นฐาน
- ยุทธศาสตร์การพัฒนา อบท. ที่ ๒ ด้านคมนาคม ระบบสาธารณูปโภค สาธารณูปการ
- แผนงานเคหะและชุมชน

ที่	โครงการ	วัตถุประสงค์	เป้าหมาย (ผลผลิตของโครงการ)	งบประมาณและที่ผ่านมา				ตัวชี้วัด (KPI)	ผลที่คาดว่าจะได้รับ	หน่วยงาน รับผิดชอบ หลัก
				๒๕๖๑ (บาท)	๒๕๖๒ (บาท)	๒๕๖๓ (บาท)	๒๕๖๔ (บาท)			
๕	ก่อสร้างถนน คสล.สายคลองส่งน้ำแยกจากคลอง ๒๒ ซ้าย ๑ ขวา จรดบ้านนายพล อยู่สนาม หมู่ที่ ๑(จุดเริ่มต้น N๑๓๐๘๔๔.๔๓ E๐๙๙๑๔๓.๙๕ จุดสิ้นสุด N๑๓๐๘๔๓.๐๓E๐๙๙๕๑๔๒.๕๙)	เพื่อให้การคมนาคมสะดวก รวดเร็วปลอดภัยทั้งชีวิตและทรัพย์สิน	กว้าง ๓.๐๐ ม. ยาว ๖๑๕ ม.หน้า ๐.๑๕ ม.หรือมีพื้นที่ไม่น้อยกว่า ๑,๘๔๕ ตร.ม.	๙๙๖,๓๐๐ (๖๐:๑๘๐,๐๐๐) (๕๙:๑๘๐,๐๐๐)	-	-	-	ถนนยาว ๖๑๕ ม.	ประชาชนได้รับความสะดวก รวดเร็วในการคมนาคมและขนส่ง	กองช่าง
๖	ก่อสร้างถนน คสล.สายบ้านนางเล็กหมั่นกิจ หมู่ ๑ (จุดเริ่มต้น N๑๓๐๘๓๙.๐๒E๐๙๙๕๑๘๗.๓๓/จุดสิ้นสุด N๑๓๐๘๓๔.๖๑E๐๙๙๕๑๕๓.๗๘)	เพื่อให้การคมนาคมสะดวก รวดเร็วปลอดภัยทั้งชีวิตและทรัพย์สิน	กว้าง ๓ ม. ยาว ๑๒๕ ม.หน้า ๐.๑๕ ม.หรือมีพื้นที่ไม่น้อยกว่า ๓๗๕ ตร.ม.	-	-	๑๙๐,๐๐๐ (๖๑:๑๙๐,๐๐๐) (๕๙:๑๙๐,๐๐๐)	-	ถนนยาว ๑๒๕ ม.	ประชาชนได้รับความสะดวก รวดเร็วในการคมนาคมและขนส่ง	กองช่าง

รายละเอียดโครงการพัฒนา

แผนพัฒนาท้องถิ่นสี่ปี (พ.ศ.๒๕๖๑-๒๕๖๔)

สำหรับ องค์กรปกครองส่วนท้องถิ่นดำเนินการ

องค์การบริหารส่วนตำบลต้นมะพร้าว อำเภอเมืองเพชรบุรี จังหวัดเพชรบุรี

แบบ พ.๐๑

- ก. ยุทธศาสตร์จังหวัดที่ ๑ การพัฒนาเมือง การค้า การบริการ และอุตสาหกรรม ท้องเที่ยวที่มีคุณภาพ
- ข. ยุทธศาสตร์การพัฒนาของ อปท. ในเขตจังหวัดเพชรบุรี ยุทธศาสตร์ที่ ๑ การพัฒนาด้านโครงสร้างพื้นฐาน
- ยุทธศาสตร์การพัฒนา อปท. ที่ ๒ ด้านคมนาคม ระบบสาธารณูปโภค สาธารณูปการ

➤ แผนงานเคหะและชุมชน

ที่	โครงการ	วัตถุประสงค์	เป้าหมาย (ผลผลิตของโครงการ)	งบประมาณและที่ผ่านมา				ตัวชี้วัด (KPI)	ผลที่คาดว่าจะได้รับ	หน่วยงาน รับผิดชอบหลัก
				๒๕๖๑ (บาท)	๒๕๖๒ (บาท)	๒๕๖๓ (บาท)	๒๕๖๔ (บาท)			
๓/	ฝังท่อทิ้งน้ำกลางถนนบ้านท่ามะเกลือตั้งแต่บ้านนายเสนห์ถึงบ้านผู้ใหญ่เพิ่มศักดิ์ หมู่ ๑ (จุดเริ่มต้น N๑๓๐๘๓๙.๐๒E๐๙๙๕๑๔๓/๓๓/ จุดสิ้นสุด N๑๓๐๘๓๖.๘๐E๐๙๙๕๑๔๘.๘๖)	เพื่อป้องกันน้ำท่วมขังสามารถระบายน้ำได้ทัน	กว้าง ๓.๐๐ ม. ยาว ๑๒๐ ม.	-	-	-	๑๕,๐๐๐ (๖๐:๑๕,๐๐๐) (๕๙:๑๕,๐๐๐)	ท่อ ทิ้ง น้ำ ยาว ๑๒๐ ม.	ไม่เกิดปัญหาน้ำท่วมขัง ระบายน้ำได้ทันที	กองช่าง
๔	ก่อสร้างถนน คสล. หมู่ ๒ บึงแก๊ส-บ้านนางปลื้ม ได้สะพานเข้าอำเภอนองหญ้า ปล้องพร้อมรางระบายน้ำกลางถนน (จุดเริ่มต้น N๑๓๐๙๐๒.๒๘E๐๙๙๕๑๐๘.๙๘ จุดสิ้นสุด N๑๓๐๘๔๒.๓/๙E๐๙๙๕๑๒๒.๙๖)	เพื่อให้ประชาชนในพื้นที่มีถนนสำหรับคมนาคมได้อย่างสะดวกรวดเร็ว	ช่วงที่ ๑ บึงแก๊ส-สามแยกมะขามโพรง กว้าง ๔ ม.ยาว๒๗๘ม. หน้า ๐.๑๕ ม. ช่วงที่ ๒ สามแยกมะขามโพรง-บ่อประปาหนองไก่อดำ กว้าง ๔ ม.ยาว ๓๙๐ม. หน้า ๐.๑๕ ม. ช่วงที่ ๓ บ่อประปาหนองไก่อดำ-บ้านนางปลื้ม กว้าง ๔ ม.ยาว๒๑๔ม. หน้า ๐.๑๕ ม.	๑,๓๑๓,๗๒๐ (๖๐:๕๕๕,๕๐๐)	๑,๘๔๘,๖๐๐ (๖๐:๗๘๗,๘๐๐)	๑,๐๑๔,๓๐๐ (๖๒:๔๓๒,๒๐๐)	-	ช่วงที่ ๑ ถนน ยาว ๒๗๕ ม. ช่วงที่ ๒ ถนน ยาว ๓๙๐ ม. ช่วงที่ ๓ ถนน ยาว ๒๑๔ ม.	ประชาชนได้รับความสะดวกในการเดินทาง	กองช่าง

รายละเอียดโครงการพัฒนา
แผนพัฒนาท้องถิ่นสี่ปี (พ.ศ.๒๕๖๑-๒๕๖๔)
สำหรับ องค์กรปกครองส่วนท้องถิ่นดำเนินการ
องค์การบริหารส่วนตำบลต้นมะพร้าว อำเภอเมืองเพชรบุรี จังหวัดเพชรบุรี

- ก. ยุทธศาสตร์จังหวัดที่ ๑ การพัฒนาเมือง การค้า การบริการ และอุตสาหกรรม ท้องเที่ยวที่มีคุณภาพ
- ข. ยุทธศาสตร์การพัฒนาของ อปท. ในเขตจังหวัดเพชรบุรี ยุทธศาสตร์ที่ ๑ การพัฒนาด้านโครงสร้างพื้นฐาน
- ยุทธศาสตร์การพัฒนา อปท. ที่ ๒ ด้านคมนาคม ระบบสาธารณูปโภค สาธารณูปการ
- แผนงานเคหะและชุมชน

ที่	โครงการ	วัตถุประสงค์	เป้าหมาย (ผลผลิตของโครงการ)	งบประมาณและที่ผ่านมา				ตัวชี้วัด (KPI)	ผลที่คาดว่าจะได้รับ	หน่วยงาน รับผิดชอบหลัก
				๒๕๖๑ (บาท)	๒๕๖๒ (บาท)	๒๕๖๓ (บาท)	๒๕๖๔ (บาท)			
๙	ฝั่งท่อระบายน้ำเพื่อเปิดทางน้ำไหลแนวถนนเพชรเกษมบ้านนายทรัพย์ หมู่ ๒-บ้านนายเซนทร์ หมู่ ๓ (จุดเริ่มต้น N๑๓๐๘๔๐.๓๓E๐๙๙๕๑๒๔.๔๙จุดสิ้นสุด N๑๓๐๙๑๑.๗๖E๐๙๙๕๑๐๒.๓๖)	เพื่ อ ระบายน้ำให้ทันทั่วทั้งที่และป้องกันน้ำท่วมขัง	ระยะทาง ๑,๑๓๕ ม.ใช้ท่อ Ø๐.๘๐ ม.หรือมวางเมนประปา ช่วงที่ ๑ ระยะทาง ๓๓๗ ม. ช่วงที่ ๒ ระยะทาง ๓๓๗ ม. ช่วงที่ ๓ ระยะทาง ๓๓๗ ม.	๙๐๘,๐๐๐ (๖๐:๙๐๘,๐๐๐)	๙๐๘,๐๐๐	๙๐๘,๐๐๐	-	ร้อยละ ๘๐ ของครัวเรือนไม่ประสบปัญหาอุทกภัย	น้ำไม่ท่วมขัง การสัญจรไปมาสะดวก	กองช่าง
๑๐	ฝั่งท่อระบายน้ำแนวถนนเพชรเกษมบ้านนางบ้าน-แยกทางเข้าหมู่ ๔ พร้อมวางเมนประปา(จุดเริ่มต้น N๑๓๐๘๓๘.๕๑E๐๙๙๕๑๒๔.๑๔ จุดสิ้นสุด N๑๓๐๙๐๑.๙๗E๐๙๙๕๑๐๗.๓๐)	เพื่ อ ระบายน้ำให้ทันทั่วทั้งที่และป้องกันน้ำท่วมขัง	ระยะทางประมาณ ๘๐๐ ม.ใช้ท่อน้ำขนาด Ø ๐.๘๐ ม.เมนขนาด ๖” ช่วงที่ ๑ ยาว ๕๐๐ ม. ช่วงที่ ๒ ยาว ๓๐๐ ม.	๑,๒๐๐,๐๐๐	๗๒๐,๐๐๐	-	-	ร้อยละ ๘๐ ของครัวเรือนไม่ประสบปัญหาอุทกภัย	น้ำไม่ท่วมขัง การสัญจรไปมาสะดวก	กองช่าง

รายละเอียดโครงการพัฒนา
แผนพัฒนาท้องถิ่นสี่ปี (พ.ศ.๒๕๖๑-๒๕๖๔)
สำหรับ องค์กรปกครองส่วนท้องถิ่นดำเนินการ
องค์การบริหารส่วนตำบลต้นมะพร้าว อำเภอเมืองเพชรบุรี จังหวัดเพชรบุรี

- ก. ยุทธศาสตร์จังหวัดที่ ๑ การพัฒนาเมือง การค้า การบริการ และอุตสาหกรรม ท้องเที่ยวที่มีคุณภาพ
- ข. ยุทธศาสตร์การพัฒนาของ อปท. ในเขตจังหวัดเพชรบุรี ยุทธศาสตร์ที่ ๑ การพัฒนาด้านโครงสร้างพื้นฐาน
- ยุทธศาสตร์การพัฒนา อปท. ที่ ๒ ด้านคมนาคม ระบบสาธารณูปโภค สาธารณูปการ

➤ **แผนงานเคหะและชุมชน**

ที่	โครงการ	วัตถุประสงค์	เป้าหมาย (ผลผลิตของโครงการ)	งบประมาณและที่ผ่านมา				ตัวชี้วัด (KPI)	ผลที่คาดว่าจะได้รับ	หน่วยงาน รับผิดชอบหลัก
				๒๕๖๑ (บาท)	๒๕๖๒ (บาท)	๒๕๖๓ (บาท)	๒๕๖๔ (บาท)			
๑๑	ก่อสร้างถนน คสล.พร้อมฝังท่อระบายน้ำสายบ้านนาเตานอกหมู่ที่ ๑(จุดเริ่มต้น N๑๓๐๘๑๘.๙๘E๐๙๙๕๑๑๕.๖๕ จุดสิ้นสุด N๑๓๐๘๑๑.๙๕E๐๙๙๕๑๑๕.๙๙)	เพื่อให้การคมนาคมเป็นไปด้วยความสะดวก รวดเร็วปลอดภัยทั้งชีวิตและทรัพย์สิน	กว้าง ๔.๐๐ ม. ยาว ๒๕๐ ม. หนา ๐.๑๕ ม. หรือมีพื้นที่ไม่น้อยกว่า ๑,๐๐๐ ตร.ม.	-	๘๕๕,๐๐๐ (๕๙:๘๕๕,๐๐๐)	-	-	ถนนยาว ๒๕๐ ม.	ประชาชนได้รับความสะดวก รวดเร็วในการคมนาคมและขนส่ง	กองช่าง
๑๒	ก่อสร้างถนน คสล.สายบ้านนางักยาบัวไสว หมู่ที่ ๑(จุดเริ่มต้น N๑๓๐๘๓๖.๒๖E๐๙๙๕๑๔๐.๗/๓๓ จุดสิ้นสุด N๑๓๐๘๓๖.๐๔E๐๙๙๕๑๔๓.๒๕)	เพื่อให้การคมนาคมเป็นไปด้วยความสะดวก รวดเร็วปลอดภัยทั้งชีวิตและทรัพย์สิน	กว้าง ๓.๐๐ ม. ยาว ๓/๕ ม. หนา ๐.๑๕ ม.หรือมีพื้นที่ไม่น้อยกว่า ๒๔๐ ตร.ม.	-	๑๒๐,๐๐๐ (๕๙:๑๑๕,๐๐๐)	-	-	ถนนยาว ๓/๕ ม.	ประชาชนได้รับความสะดวก รวดเร็วในการคมนาคมและขนส่ง	กองช่าง

รายละเอียดโครงการพัฒนา

แบบ ผ.๐๑

แผนพัฒนาท้องถิ่นสี่ปี (พ.ศ.๒๕๖๑-๒๕๖๔)

สำหรับ องค์กรปกครองส่วนท้องถิ่นดำเนินการ

องค์การบริหารส่วนตำบลต้นมะพร้าว อำเภอเมืองเพชรบุรี จังหวัดเพชรบุรี

ก. ยุทธศาสตร์จังหวัดที่ ๑ การพัฒนาเมือง การค้า การบริการ และอุตสาหกรรม ท้องเที่ยวที่มีคุณภาพ

ข. ยุทธศาสตร์การพัฒนาของ อบท. ในเขตจังหวัดเพชรบุรี ยุทธศาสตร์ที่ ๑ การพัฒนาด้านโครงสร้างพื้นฐาน

ยุทธศาสตร์การพัฒนา อบท. ที่ ๒ ด้านคมนาคม ระบบสาธารณูปโภค สาธารณูปการ

➤ แผนงานเคหะและชุมชน

ที่	โครงการ	วัตถุประสงค์	เป้าหมาย (ผลผลิตของโครงการ)	งบประมาณและที่ผ่านมา				ตัวชี้วัด (KPI)	ผลที่คาดว่าจะได้รับ	หน่วยงาน รับผิดชอบหลัก
				๒๕๖๑ (บาท)	๒๕๖๒ (บาท)	๒๕๖๓ (บาท)	๒๕๖๔ (บาท)			
๑๓	ก่อสร้างถนน คสล.ได้สะพานต่างระดับทางขึ้นสะพาน-แยกเนสเล่ หมู่ ๒ พร้อมฝาปิดบ่อพักตลอดแนวเดิม (จุดเริ่มต้น N๑๓๐๘๕๖.๔๒E๐๙๙๕๑๒๐.๓๒ จุดสิ้นสุด N๑๓๐๘๓๖.๖๔E๐๙๙๕๑๒๓๗.๐๘)	เพื่อให้การคมนาคมเป็นไปด้วยความสะดวก รวดเร็วปลอดภัยทั้งชีวิตและทรัพย์สิน	กว้าง ๔.๐๐ ม. ยาว ๑๓๖ ม.	๓๔๐,๐๐๐ (๖๐:๓๔๐,๐๐๐)	-	-	-	ถนนยาว ๑๓๖ ม.	ประชาชนได้รับความสะดวกรวดเร็วในการคมนาคมและขนส่ง	กองช่าง
๑๔	ก่อสร้างทางเชื่อมถนน คสล.จรดถนนเลียยคลองชลประทาน หมู่ที่ ๑ (จุดเริ่มต้น N๑๓๐๘๑๓.๒๙E๐๙๙๕๑๑๓๗.๓๖ จุดสิ้นสุด N๑๓๐๘๑๖.๔๙E๐๙๙๕๑๑๓๗.๔๖)	เพื่อให้การคมนาคมเป็นไปด้วยความสะดวก รวดเร็วปลอดภัยทั้งชีวิตและทรัพย์สิน	กว้าง ๓.๐๐ ม. ยาว ๑๕ ม. หนา ๐.๑๕ ม.หรือมีพื้นที่ไม่น้อยกว่า ๔๕ ตร.ม.	-	-	๒๕,๐๐๐ (๖๐:๒๕,๐๐๐) (๕๙:๒๑๕,๐๐๐)	-	ถนนยาว ๑๕ ม.	ประชาชนได้รับความสะดวกรวดเร็วในการคมนาคมและขนส่ง	กองช่าง

รายละเอียดโครงการพัฒนา
แผนพัฒนาท้องถิ่นสี่ปี (พ.ศ.๒๕๖๑-๒๕๖๔)
สำหรับ องค์กรปกครองส่วนท้องถิ่นดำเนินการ
องค์การบริหารส่วนตำบลต้นมะพร้าว อำเภอเมืองเพชรบุรี จังหวัดเพชรบุรี

- ก. ยุทธศาสตร์จังหวัดที่ ๑ การพัฒนาเมือง การค้า การบริการ และอุตสาหกรรม ท้องเที่ยวที่มีคุณภาพ
- ข. ยุทธศาสตร์การพัฒนาของ อปท. ในเขตจังหวัดเพชรบุรี ยุทธศาสตร์ที่ ๑ การพัฒนาด้านโครงสร้างพื้นฐาน
- ยุทธศาสตร์การพัฒนา อปท. ที่ ๒ ด้านคมนาคม ระบบสาธารณูปโภค สาธารณูปการ

➤ **แผนงานเคหะและชุมชน**

ที่	โครงการ	วัตถุประสงค์	เป้าหมาย (ผลผลิตของโครงการ)	งบประมาณและที่ผ่านมา				ตัวชี้วัด (KPI)	ผลที่คาดว่าจะได้รับ	หน่วยงาน รับผิดชอบหลัก
				๒๕๖๑ (บาท)	๒๕๖๒ (บาท)	๒๕๖๓ (บาท)	๒๕๖๔ (บาท)			
๑๕	ก่อสร้างถนน คสล.สายบ้านนางบังอร หมู่ที่ ๒ (จุดเริ่มต้น N๑๓๐๘๔๒.๔๙E๐๙๙๕๑๒๐.๘๖ จุดสิ้นสุด N๑๓๐๘๔๒.๒๕E๐๙๙๕๑๙.๙๑)	เพื่อให้การคมนาคม เป็นไป ด้วย ความ สะดวก รวด เร็ว ปลอดภัยทั้งชีวิตและทรัพย์สิน	กว้าง ๓.๐๐ ม. ยาว ๘๐ ม. หนา ๐.๑๕ ม.หรือมีพื้นที่ไม่น้อยกว่า ๒๔๐ ตร.ม.	-	๑๔๐,๐๐๐ (๖๑:๑๔๐,๐๐๐) (๕๙:๑๔๐,๐๐๐)	-	-	ถนน ยาว ๘๐ ม.	ประชาชนได้รับความสะดวก รวดเร็วในการคมนาคมและขนส่ง	กองช่าง
๑๖	ซ่อมแซมถนนลูกรังสายนา นายเกาะ หมู่ที่ ๓ (จุดเริ่มต้น N๑๓๐๙๐๓.๘๓E๐๙๙๕๑๒๑.๕๘ จุดสิ้นสุด N๑๓๐๙๑๙.๒๕E๐๙๙๕๑๔๑.๙๓)	เพื่อให้การคมนาคม สะดวก รวด เร็ว ปลอดภัยทั้งชีวิตและทรัพย์สิน	กว้าง ๓.๐๐ ม. ยาว ๙๕๐ ม. ทำการลงลูกรังหนาเฉลี่ย ๐.๑๐ ม.	-	๙๐,๐๐๐ (๖๑:๙๐,๐๐๐) (๕๙:๙๐,๐๐๐)	-	-	ถนน ยาว ๙๕๐ ม.	ประชาชนได้รับความสะดวก รวดเร็วในการคมนาคมและขนส่ง	กองช่าง

รายละเอียดโครงการพัฒนา
แผนพัฒนาท้องถิ่นสี่ปี (พ.ศ.๒๕๖๑-๒๕๖๔)
สำหรับ องค์กรปกครองส่วนท้องถิ่นดำเนินการ
องค์การบริหารส่วนตำบลต้นมะพร้าว อำเภอเมืองเพชรบุรี จังหวัดเพชรบุรี

- ก. ยุทธศาสตร์จังหวัดที่ ๑ การพัฒนาเมือง การค้า การบริการ และอุตสาหกรรม ท้องเที่ยวที่มีคุณภาพ
- ข. ยุทธศาสตร์การพัฒนาของ อปท. ในเขตจังหวัดเพชรบุรี ยุทธศาสตร์ที่ ๑ การพัฒนาด้านโครงสร้างพื้นฐาน
- ยุทธศาสตร์การพัฒนา อปท. ที่ ๒ ด้านคมนาคม ระบบสาธารณูปโภค สาธารณูปการ
- แผนงานเคหะและชุมชน

ที่	โครงการ	วัตถุประสงค์	เป้าหมาย (ผลผลิตของโครงการ)	งบประมาณและที่ผ่านมา				ตัวชี้วัด (KPI)	ผลที่คาดว่าจะได้รับ	หน่วยงาน รับผิดชอบ หลัก
				๒๕๖๑ (บาท)	๒๕๖๒ (บาท)	๒๕๖๓ (บาท)	๒๕๖๔ (บาท)			
๑๗	ก่อสร้างถนนลูกรังเสริมพื้นถนนเดิมสาย หนองไก่อดำ สะพาน อบจ.-สุดเขตตำบล บางจาก คลองหิ้งน้ำฝั่งทิศเหนือ (จุดเริ่มต้น N๑๓๐๙๒๖.๔๒E๐๙๙๕๑๕๐.๖๗/ จุดสิ้นสุด N๑๓๐๙๓๙.๓๐E๐๙๙๕๒๐๕.๓๖๙)	เพื่อให้การคมนาคม สะดวก รวดเร็ว ปลอดภัยทั้งชีวิตและ ทรัพย์สิน	กว้าง ๔.๐๐ ม. ยาว ๖๕๐ ม. สูงเฉลี่ย ๐.๕๐ ม. หน้า ๐.๕๐ ม.	๕๗๐,๐๐๐ (๕๙:๓๘๐,๐๐๐)	-	-	-	ถนนยาว ๖๕๐ ม.	ประชาชนได้รับ ความสะดวก รวดเร็วในการ คมนาคม และ ขนส่ง	กองช่าง
๑๘	ซ่อมแซมถนนลูกรังสายบ้านนางสาวรัตมี หมู่ที่ ๔	เพื่อให้การคมนาคม สะดวก รวดเร็ว ปลอดภัย ทั้งชีวิตและ ทรัพย์สิน	กว้าง ๓.๐๐ ม. ยาว ๑,๘๐๐ ม. ลูกรังหนา ๐.๑๐ ม.	-	๑๐๐,๐๐๐ (๖๑.๑๐๐๐๐๐) (๕๙.๑๐๐๐๐๐)	-	-	ถนนยาว ๑,๘๐๐ ม.	ประชาชนได้รับ ความสะดวก รวดเร็วในการ คมนาคม และ ขนส่ง	กองช่าง

รายละเอียดโครงการพัฒนา
แผนพัฒนาท้องถิ่นสี่ปี (พ.ศ.๒๕๖๑-๒๕๖๔)
สำหรับ องค์กรปกครองส่วนท้องถิ่นดำเนินการ
องค์การบริหารส่วนตำบลต้นมะพร้าว อำเภอเมืองเพชรบุรี จังหวัดเพชรบุรี

- ก. ยุทธศาสตร์จังหวัดที่ ๑ การพัฒนาเมือง การค้า การบริการ และอุตสาหกรรม ท้องเที่ยวที่มีคุณภาพ
- ข. ยุทธศาสตร์การพัฒนาของ อบท. ในเขตจังหวัดเพชรบุรี ยุทธศาสตร์ที่ ๑ การพัฒนาด้านโครงสร้างพื้นฐาน
- ยุทธศาสตร์การพัฒนา อบท. ที่ ๒ ด้านคมนาคม ระบบสาธารณูปโภค สาธารณูปการ
- แผนงานเคหะและชุมชน

ที่	โครงการ	วัตถุประสงค์	เป้าหมาย (ผลผลิตของโครงการ)	งบประมาณและที่ผ่านมา				ตัวชี้วัด (KPI)	ผลที่คาดว่าจะได้รับ	หน่วยงาน รับผิดชอบหลัก
				๒๕๖๑ (บาท)	๒๕๖๒ (บาท)	๒๕๖๓ (บาท)	๒๕๖๔ (บาท)			
๑๙	ซ่อมแซมถนนลูกรังสายบ้าน นายใจ หมู่ที่ ๑ -สะพาน อบจ. หมู่ ที่ ๒(จุดเริ่มต้น N๑๓๐๘๕๑.๘๑E๐๙๙๕๒๐๔.๕๔ จุดสิ้นสุด N๑๓๐๙๒๕.๔๓E๐๙๙๕๑๕๐.๒๓)	เพื่อให้การคมนาคม สะดวกรวดเร็ว ปลอดภัย ทั้งชีวิตและทรัพย์สิน	กว้าง ๓.๐๐ ม. ยาว ๑,๔๐๐ ม. หนาเฉลี่ย ๐.๑๐ ม.	๑๐๐,๐๐๐ (๖๐:๑๐๐,๐๐๐ (๕๙:๑๐๐,๐๐๐)	-	-	-	ถนนยาว ๑,๔๐๐ ม.	ประชาชนได้รับ ความสะดวก รวดเร็วในการ คมนาคมและ ขนส่ง	กองช่าง
๒๐	ขยายเขตไฟฟ้า -สายนานายจุ่น หมู่ ๔	เพื่อให้ประชาชนได้มีไฟฟ้า ส่องสว่างอย่างทั่วถึง	ขยายเขตไฟฟ้าจำนวน ๑ ครัวเรือน (๑ ครัวเรือน=๕๐,๐๐๐ ที่มา:การไฟฟ้าส่วน ภูมิภาค)	-	-	๕๐,๐๐๐ (๖๒:๕๐,๐๐๐) (๕๙:๑๕๐,๐๐๐)	-	ครัวเรือนที่ ได้รับการ ขยายเขต ไฟฟ้า จำนวน ๑ ครัวเรือน	เกิดความ ปลอดภัยในชีวิต และทรัพย์สิน ของประชาชน	กองช่าง

รายละเอียดโครงการพัฒนา
แผนพัฒนาท้องถิ่นสี่ปี (พ.ศ.๒๕๖๑-๒๕๖๔)
สำหรับ องค์กรปกครองส่วนท้องถิ่นดำเนินการ
องค์การบริหารส่วนตำบลต้นมะพร้าว อำเภอเมืองเพชรบุรี จังหวัดเพชรบุรี

- ก. ยุทธศาสตร์จังหวัดที่ ๑ การพัฒนาเมือง การค้า การบริการ และอุตสาหกรรม ท้องเที่ยวที่มีคุณภาพ
- ข. ยุทธศาสตร์การพัฒนาของ อบท. ในเขตจังหวัดเพชรบุรี ยุทธศาสตร์ที่ ๑ การพัฒนาด้านโครงสร้างพื้นฐาน
- ยุทธศาสตร์การพัฒนา อบท. ที่ ๒ ด้านคมนาคม ระบบสาธารณูปโภค สาธารณูปการ
- แผนงานเคหะและชุมชน

ที่	โครงการ	วัตถุประสงค์	เป้าหมาย (ผลผลิตของโครงการ)	งบประมาณและที่ผ่านมา				ตัวชี้วัด (KPI)	ผลที่คาดว่าจะได้รับ	หน่วยงาน รับผิดชอบหลัก
				๒๕๖๑ (บาท)	๒๕๖๒ (บาท)	๒๕๖๓ (บาท)	๒๕๖๔ (บาท)			
๒๑	ซ่อมแซมถนนลูกรังสายหนองโสนสะพาน อบจ.จذب่อนายบะ	เพื่อให้การคมนาคมสะดวกรวดเร็วปลอดภัยทั้งชีวิตและทรัพย์สิน	กว้าง ๓.๐๐ ม. ยาว ๑,๐๓๐ ม. ทำการลงลูกรังสูงเฉลี่ย ๐.๒๐ ม. พร้อมทำการบดอัดแน่น	๒๒๙,๒๐๐	-	-	-	ถนนยาว ๑,๐๓๐ ม.	ประชาชนได้รับความสะดวกเร็วในการคมนาคมและขนส่ง	กองช่าง

รายละเอียดโครงการพัฒนา
แผนพัฒนาท้องถิ่นสี่ปี (พ.ศ.๒๕๖๑-๒๕๖๔)
สำหรับ องค์กรปกครองส่วนท้องถิ่นดำเนินการ
องค์การบริหารส่วนตำบลต้นมะพร้าว อำเภอเมืองเพชรบุรี จังหวัดเพชรบุรี

- ก. ยุทธศาสตร์จังหวัดที่ ๑ การพัฒนาเมือง การค้า การบริการ และอุตสาหกรรม ท้องเที่ยวที่มีคุณภาพ
- ข. ยุทธศาสตร์การพัฒนาของ อปท. ในเขตจังหวัดเพชรบุรี ยุทธศาสตร์ที่ ๑ การพัฒนาด้านโครงสร้างพื้นฐาน
- ยุทธศาสตร์การพัฒนา อปท. ที่ ๒ ด้านคมนาคม ระบบสาธารณูปโภค สาธารณูปการ
- แผนงานเคหะและชุมชน

ที่	โครงการ	วัตถุประสงค์	เป้าหมาย (ผลผลิตของโครงการ)	งบประมาณและที่ผ่านมา				ตัวชี้วัด (KPI)	ผลที่คาดว่าจะได้รับ	หน่วยงาน รับผิดชอบหลัก
				๒๕๖๑ (บาท)	๒๕๖๒ (บาท)	๒๕๖๓ (บาท)	๒๕๖๔ (บาท)			
๒๒	ขยายเขตไฟฟ้าสายบ้านนางสิน อยู่สนาน หมู่ ๑	เพื่อให้ประชาชนได้มีไฟฟ้าส่องสว่างอย่างทั่วถึง	ขยายเขตไฟฟ้าจำนวน ๔ คริวเรือน (๑ คริวเรือน=๕๐,๐๐๐ ที่มา:การไฟฟ้าส่วนภูมิภาค)	-	-	๒๐๐,๐๐๐ (๖๒:๒๐๐,๐๐๐)	-	คริวเรือนที่ได้รับ การขยายเขตไฟฟ้า จำนวน ๔ คริวเรือน	เกิด ความปลอดภัยในชีวิต และทรัพย์สินของประชาชน	กองช่าง
๒๓	ขยายเขตไฟฟ้าสายบ้านนางลำไย ปานสวย หมู่ ๔	เพื่อให้ประชาชนได้มีไฟฟ้าส่องสว่างอย่างทั่วถึง	ขยายเขตไฟฟ้าจำนวน ๔ คริวเรือน (๑ คริวเรือน=๕๐,๐๐๐ ที่มา:การไฟฟ้าส่วนภูมิภาค)	-	-	๒๐๐,๐๐๐	-	คริวเรือนที่ได้รับ การขยายเขตไฟฟ้า จำนวน ๔ คริวเรือน	เกิด ความปลอดภัยในชีวิต และทรัพย์สินของประชาชน	กองช่าง

รายละเอียดโครงการพัฒนา
แผนพัฒนาท้องถิ่นสี่ปี (พ.ศ.๒๕๖๑-๒๕๖๔)
สำหรับ องค์กรปกครองส่วนท้องถิ่นดำเนินการ
องค์การบริหารส่วนตำบลต้นมะพร้าว อำเภอเมืองเพชรบุรี จังหวัดเพชรบุรี

- ก. ยุทธศาสตร์จังหวัดที่ ๑ การพัฒนาเมือง การค้า การบริการ และอุตสาหกรรม ท้องเที่ยวที่มีคุณภาพ
- ข. ยุทธศาสตร์การพัฒนาของ อปท. ในเขตจังหวัดเพชรบุรี ยุทธศาสตร์ที่ ๑ การพัฒนาด้านโครงสร้างพื้นฐาน
- ยุทธศาสตร์การพัฒนา อปท. ที่ ๒ ด้านคมนาคม ระบบสาธารณูปโภค สาธารณูปการ
- แผนงานเคหะและชุมชน

ที่	โครงการ	วัตถุประสงค์	เป้าหมาย (ผลผลิตของโครงการ)	งบประมาณและที่ผ่านมา				ตัวชี้วัด (KPI)	ผลที่คาดว่าจะได้รับ	หน่วยงาน รับผิดชอบหลัก
				๒๕๖๑ (บาท)	๒๕๖๒ (บาท)	๒๕๖๓ (บาท)	๒๕๖๔ (บาท)			
๒๔	ขยายเขตไฟฟ้าสายบ้านนางพรหม หมู่ที่ ๔	เพื่อให้ประชาชนได้มีไฟฟ้าส่องสว่างอย่างทั่วถึง	ขยายเขตไฟฟ้าจำนวน ๘ คริวเรือน (๑ คริวเรือน=๕๐,๐๐๐ ที่มา:การไฟฟ้าส่วนภูมิภาค)	-	-	-	๔๐๐,๐๐๐ (๖๒:๒๐๐,๐๐๐)	ครัวเรือนที่ได้รับการขยายเขตไฟฟ้าจำนวน ๘ ครัวเรือน	เกิดความปลอดภัยในชีวิตและทรัพย์สินของประชาชน	กองช่าง
๒๕	ก่อสร้างถนนลูกรังสายหนองแกจรดคลองชลประทาน	เพื่อให้การคมนาคมเป็นไปด้วยความสะดวก รวดเร็ว ปลอดภัยทั้งชีวิตและทรัพย์สิน	กว้าง ๓.๐๐ ม. ยาว ๓.๐๐ ม. หนาเฉลี่ย ๐.๐๕ ม. พร้อมบดอัดแน่น	๘๕,๐๐๐	-	-	-	ถนนยาว ๓.๐๐ ม.	ประชาชนได้รับความปลอดภัยในชีวิตและทรัพย์สิน	กองช่าง

รายละเอียดโครงการพัฒนา

แผนพัฒนาท้องถิ่นสี่ปี (พ.ศ.๒๕๖๑-๒๕๖๔)

สำหรับ องค์กรปกครองส่วนท้องถิ่นดำเนินการ

องค์การบริหารส่วนตำบลต้นมะพร้าว อำเภอเมืองเพชรบุรี จังหวัดเพชรบุรี

แบบ พ.๐๑

- ก. ยุทธศาสตร์จังหวัดที่ ๑ การพัฒนาเมือง การค้า การบริการ และอุตสาหกรรม ท้องเที่ยวที่มีคุณภาพ
- ข. ยุทธศาสตร์การพัฒนาของ อบท. ในเขตจังหวัดเพชรบุรี ยุทธศาสตร์ที่ ๑ การพัฒนาด้านโครงสร้างพื้นฐาน
- ยุทธศาสตร์การพัฒนา อบท. ที่ ๒ ด้านคมนาคม ระบบสาธารณูปโภค สาธารณูปการ
- แผนงานเคหะและชุมชน

ที่	โครงการ	วัตถุประสงค์	เป้าหมาย (ผลผลิตของ โครงการ)	งบประมาณและที่ผ่านมา				ตัวชี้วัด (KPI)	ผลที่คาดว่าจะ ได้รับ	หน่วยงาน รับผิดชอบ หลัก
				๒๕๖๑ (บาท)	๒๕๖๒ (บาท)	๒๕๖๓ (บาท)	๒๕๖๔ (บาท)			
๒๖	ขยายเขตไฟฟ้าสายหลังบ้านผู้ใหญ่เพิ่ม ศักดิ์ วัฒนโน หมู่ที่ ๑(จุดเริ่มต้น N๑๓๐๘๓๕.๓๒E๐๙๕๑๔๙.๘๒ จุดสิ้นสุดN๐๙๕๑๔๘.๔๓E)	เพื่อให้ประชาชนมี ไฟฟ้าใช้ได้อย่างทั่วถึง	ระยะทางประมาณ ๕๐๐ ม.	๑๕๐,๐๐๐ (๖๐:๑๕๐,๐๐๐) (๕๙:๑๕๐,๐๐๐)	-	-	-	ระยะทาง ๕๐๐ ม.	เกิด ความ ปลอดภัยในชีวิต และทรัพย์สิน ของประชาชน	กองช่าง
๒๓/	ขยายเขตไฟฟ้า(ไฟทางสาธารณะ) ถนน เส้นเข้าบ่อนองไก่อดำ(จุดเริ่มต้น N๑๓๐๘๔๙.๒๙E๐๙๕๑๒๔.๕๘ จุดสิ้นสุด N๑๓๐๘๕๑.๐๗E๐๙๕๑๒๙.๑๑)	เพื่อให้ประชาชนมี ไฟฟ้าใช้ได้อย่างทั่วถึง	ระยะทางประมาณ ๑๕๐ ม.	-	-	๒๕,๐๐๐ (๖๐:๑๕๐,๐๐๐)	-	ระยะทาง ๑๕๐ ม.	เกิด ความ ปลอดภัยในชีวิต และทรัพย์สิน ของประชาชน	กองช่าง
	รวม ๒๓/ โครงการ			๙,๓๖๕,๒๒๐	๔,๓๘๑,๖๐๐	๒,๓๙๗,๓๐๐	๔๑๕,๐๐๐			

รายละเอียดโครงการพัฒนา
แผนพัฒนาท้องถิ่นสี่ปี (พ.ศ.๒๕๖๑-๒๕๖๔)
สำหรับ องค์กรปกครองส่วนท้องถิ่นดำเนินการ
องค์การบริหารส่วนตำบลต้นมะพร้าว อำเภอเมืองเพชรบุรี จังหวัดเพชรบุรี

- ก. ยุทธศาสตร์จังหวัดที่ ๑ การพัฒนาเมือง การค้า การบริการ และอุตสาหกรรม ท้องเที่ยวที่มีคุณภาพ
- ข. ยุทธศาสตร์การพัฒนาของ อปท. ในเขตจังหวัดเพชรบุรี ยุทธศาสตร์ที่ ๑ การพัฒนาด้านโครงสร้างพื้นฐาน
- ยุทธศาสตร์การพัฒนา อปท. ที่ ๒ ด้านคมนาคม ระบบสาธารณูปโภค สาธารณูปการ
- แผนงานบริหารงานทั่วไป

ที่	โครงการ	วัตถุประสงค์	เป้าหมาย (ผลผลิตของโครงการ)	งบประมาณและที่ผ่านมา				ตัวชี้วัด (KPI)	ผลที่คาดว่าจะได้รับ	หน่วยงาน รับผิดชอบหลัก
				๒๕๖๑ (บาท)	๒๕๖๒ (บาท)	๒๕๖๓ (บาท)	๒๕๖๔ (บาท)			
๒๔	จัดทำป้ายชื่อตำบล ป้ายชื่อหมู่บ้านและป้ายบอกซอยต่างๆ หมู่ที่ ๑-หมู่ที่ ๔	เพื่อความเป็นระเบียบเรียบร้อยภายในตำบล และทำให้ผู้ที่สัญจรไปมา ได้รู้จักสถานที่ภายในตำบล	พื้นที่ของตำบลมีป้ายชื่อตำบล หมู่บ้านและซอยต่างๆ ทั้ง ๔ หมู่บ้าน	-	๓/๕,๐๐๐ (๖๑:๓๕,๐๐๐) (๕๙:๓๕,๐๐๐)	-	-	ร้อยละ ๖๐ ของผู้สัญจรไปมารู้จักชื่อหมู่บ้านภายในตำบล	ความสะดวกแก่ผู้ที่ไม่คุ้นเคยเส้นทาง	กองช่าง
	รวม ๑ โครงการ			=	<u>๓/๕,๐๐๐</u>	=	=			

รายละเอียดโครงการพัฒนา
แผนพัฒนาท้องถิ่นสี่ปี (พ.ศ.๒๕๖๑-๒๕๖๔)
สำหรับ องค์กรปกครองส่วนท้องถิ่นดำเนินการ
องค์การบริหารส่วนตำบลต้นมะพร้าว อำเภอเมืองเพชรบุรี จังหวัดเพชรบุรี

- ก. ยุทธศาสตร์จังหวัดที่ ๓ การบริหารจัดการทรัพยากรธรรมชาติและสิ่งแวดล้อมอย่างสมดุลและยั่งยืน
- ข. ยุทธศาสตร์การพัฒนาของ อปท. ในเขตจังหวัดเพชรบุรี ยุทธศาสตร์ที่ ๕ การพัฒนาด้านการบริหารจัดการและอนุรักษ์ทรัพยากรธรรมชาติและสิ่งแวดล้อม
- ยุทธศาสตร์การพัฒนา อปท. ที่ ๓ ด้านทรัพยากรธรรมชาติและสิ่งแวดล้อม

➤ **แผนงานเคหะและชุมชน**

ที่	โครงการ	วัตถุประสงค์	เป้าหมาย (ผลผลิตของ โครงการ)	งบประมาณและที่ผ่านมา				ตัวชี้วัด (KPI)	ผลที่คาดว่าจะ ได้รับ	หน่วยงาน รับผิดชอบ หลัก
				๒๕๖๑ (บาท)	๒๕๖๒ (บาท)	๒๕๖๓ (บาท)	๒๕๖๔ (บาท)			
๑	ปรับปรุงภูมิทัศน์รอบบ่อหลวง ทางเข้าบ้านท่ามะเกลือ หมู่ที่ ๑	เพื่อสร้างบรรยากาศที่ดี ทำให้ประชาชนมี สุขภาพจิตที่ดี	ทำ ความ สะอาด บริเวณถนนและปลูก ต้นไม้โดยรอบ	-	-	๒๐๐,๐๐๐ (๖๒:๒๐๐,๐๐๐) (๕๙:๒๐๐,๐๐๐)	-	ร้อยละ ๖๐ ของประชาชน ได้รับอากาศ บริสุทธิ์และมี สุขภาพจิตที่ดี	ถนนสวยงาม ร่มรื่น	กองช่าง
๒	ปลูกต้นไม้แนวคันคลอง ชลประทานตลอดสาย หมู่ที่ ๑	เพื่อให้เกิดความร่มรื่นและ เป็นการเพิ่มก๊าซออกซิเจน ให้กับธรรมชาติ	ปลูกต้นไม้บริเวณแนว คันคลองชลประทาน หมู่ที่ ๑	-	๕,๐๐๐ (๖๑:๕,๐๐๐) (๕๙:๕,๐๐๐)	-	-	ร้อยละ ๖๐ ของประชาชน ได้รับอากาศ บริสุทธิ์และมี สุขภาพจิตที่ดี	ถนนสวยงาม ร่มรื่น เหมาะ แก่การ พักผ่อน	สำนักปลัด

รายละเอียดโครงการพัฒนา
แผนพัฒนาท้องถิ่นสี่ปี (พ.ศ.๒๕๖๑-๒๕๖๔)
สำหรับ องค์กรปกครองส่วนท้องถิ่นดำเนินการ
องค์การบริหารส่วนตำบลต้นมะพร้าว อำเภอเมืองเพชรบุรี จังหวัดเพชรบุรี

แบบ ผ.๐๑

- ก. ยุทธศาสตร์จังหวัดที่ ๓ การบริหารจัดการทรัพยากรธรรมชาติและสิ่งแวดล้อมอย่างสมดุลและยั่งยืน
- ข. ยุทธศาสตร์การพัฒนาของ อปท. ในเขตจังหวัดเพชรบุรี ยุทธศาสตร์ที่ ๕ การพัฒนาด้านการบริหารจัดการและอนุรักษ์ทรัพยากรธรรมชาติและสิ่งแวดล้อม
- ยุทธศาสตร์การพัฒนา อปท. ที่ ๓ ด้านทรัพยากรธรรมชาติและสิ่งแวดล้อม
- แผนงานเคหะและชุมชน

ที่	โครงการ	วัตถุประสงค์	เป้าหมาย (ผลผลิตของโครงการ)	งบประมาณและที่ผ่านมา				ตัวชี้วัด (KPI)	ผลที่คาดว่าจะได้รับ	หน่วยงาน รับผิดชอบหลัก
				๒๕๖๑ (บาท)	๒๕๖๒ (บาท)	๒๕๖๓ (บาท)	๒๕๖๔ (บาท)			
๓	ปรับปรุงทัศนียภาพบริเวณหน้าที่ทำการ องค์การบริหารส่วนตำบลต้นมะพร้าว	เพื่อสร้างความร่มรื่น และบรรยากาศที่ดี เสริมภาพลักษณ์ที่ดี ให้กับองค์กร	จัดทำสวนหย่อมบริเวณ ด้านหน้าทางเข้าที่ทำการ และบริเวณวงเวียน จุดกลับรถ	๒๕๐,๐๐๐ (๖๐:๒๕๐,๐๐๐)	-	-	-	ร้อยละ ๘๐ ของผู้มาติดต่อ ราชการได้เห็น ภาพลักษณ์ที่ดี ขององค์กร	สร้างบรรยากาศ ที่ดีและมีภูมิ ทัศน์ที่ดีแก่ผู้มา ขอรับบริการ และผู้พบเห็น	กองช่าง
	รวม ๓ โครงการ			๒๕๐,๐๐๐	๕,๐๐๐	๒๐๐,๐๐๐	=			

รายละเอียดโครงการพัฒนา
แผนพัฒนาท้องถิ่นสี่ปี (พ.ศ.๒๕๖๑-๒๕๖๔)
สำหรับ องค์กรปกครองส่วนท้องถิ่นดำเนินการ
องค์การบริหารส่วนตำบลต้นมะพร้าว อำเภอเมืองเพชรบุรี จังหวัดเพชรบุรี

ก. ยุทธศาสตร์จังหวัดที่ ๓ การบริหารจัดการทรัพยากรธรรมชาติและสิ่งแวดล้อมอย่างสมดุลและยั่งยืน

ข. ยุทธศาสตร์การพัฒนาของ อปท. ในเขตจังหวัดเพชรบุรี ยุทธศาสตร์ที่ ๕ การพัฒนาด้านการบริหารจัดการและอนุรักษ์ทรัพยากรธรรมชาติและสิ่งแวดล้อม

ยุทธศาสตร์การพัฒนา อปท. ที่ ๓ ด้านทรัพยากรธรรมชาติและสิ่งแวดล้อม

➤ **แผนงานบริหารงานทั่วไป**

ที่	โครงการ	วัตถุประสงค์	เป้าหมาย (ผลผลิตของโครงการ)	งบประมาณและที่ผ่านมา				ตัวชี้วัด (KPI)	ผลที่คาดว่าจะได้รับ	หน่วยงาน รับผิดชอบ หลัก
				๒๕๖๑ (บาท)	๒๕๖๒ (บาท)	๒๕๖๓ (บาท)	๒๕๖๔ (บาท)			
๔	กำจัดขยะและวัชพืช	เพื่อสร้างจิตสำนึกด้าน ทรัพยากรธรรมชาติและ สิ่งแวดล้อมให้กับ ประชาชน	ดำเนินการกำจัดขยะ และวัชพืช ปีละ ๖ ครั้ง	-	๒๐,๐๐๐ (๕๙:๒๐,๐๐๐)	-	-	กำจัดวัชพืช ปีละ ๖ ครั้ง	บ้านเมืองสะอาด ตา ชุมชนน่าอยู่ อาศัย	สำนักปลัด
๕	วันปึกคาสันนิงเดย์	เพื่อร่วมกันรณรงค์ รักษาความสะอาด บริเวณที่อยู่อาศัยและ อาคารสำนักงาน	ทำความสะอาดพื้นที่ หน่วยงานต่าง ๆ วัด โรงเรียน ชุมชนและ อาคารสำนักงาน	๕,๐๐๐ (๖๐:๕,๐๐๐) (๕๙:๑๐,๐๐๐)	๕,๐๐๐	๕,๐๐๐	-	ทำความสะอาด อย่าง น้อยปีละ ๑ ครั้ง	พื้นที่ในตำบล สะอาด ประชาชนเกิด ความ สามีคดี	สำนักปลัด
	รวม ๒ โครงการ			๕,๐๐๐	๒๕,๐๐๐	๕,๐๐๐	=			

รายละเอียดโครงการพัฒนา
แผนพัฒนาท้องถิ่นสี่ปี (พ.ศ.๒๕๖๑-๒๕๖๔)
สำหรับ องค์กรปกครองส่วนท้องถิ่นดำเนินการ
องค์การบริหารส่วนตำบลต้นมะพร้าว อำเภอเมืองเพชรบุรี จังหวัดเพชรบุรี

- ก. ยุทธศาสตร์จังหวัดที่ ๓ การบริหารจัดการทรัพยากรธรรมชาติและสิ่งแวดล้อมอย่างสมดุลและยั่งยืน
- ข. ยุทธศาสตร์การพัฒนาของ อปท. ในเขตจังหวัดเพชรบุรี ยุทธศาสตร์ที่ ๕ การพัฒนาด้านการบริหารจัดการและอนุรักษ์ทรัพยากรธรรมชาติและสิ่งแวดล้อม
- ยุทธศาสตร์การพัฒนา อปท. ที่ ๔ ด้านแหล่งน้ำ

➤ **แผนงานการเกษตร**

ที่	โครงการ	วัตถุประสงค์	เป้าหมาย (ผลผลิตของ โครงการ)	งบประมาณและที่ผ่านมา				ตัวชี้วัด (KPI)	ผลที่คาดว่าจะ ได้รับ	หน่วยงาน รับผิดชอบ หลัก
				๒๕๖๑ (บาท)	๒๕๖๒ (บาท)	๒๕๖๓ (บาท)	๒๕๖๔ (บาท)			
๑	ขุดลอกสิ่งปฏิกูล-ดินตะกอนวัชพืชคลอง ตาดบ้านนางส้มเช่าสุดเขตตำบลต้นมะพร้าว (ช่วงที่จุดเริ่มต้นN๑๓๐๘๒๙.๐๐ E๐๙๙๕๑๒๙.๔๑จุดสิ้นสุดN๑๓๐๘๒๕.๓/๔ E๐๙๙๕๑๓๐.๐๑)ช่วงที่ ๒จุดเริ่มต้น N๑๓๐๘๒๙.๓๑E๐๙๙๕๑๒๙.๓๓ จุดสิ้นสุดN๑๓๐๘๑๔๓/๙๖E๐๙๙๕๑๓๒.๕๔)	เพื่อระบายน้ำที่ท่วมขัง ไม่ให้แหล่งเกิดของ เชื้อโรค	-ช่วงที่ ๑ กว้าง ๑.๕๐ ม. ยาว ๒๘๖ ม. -ช่วงที่ ๒ กว้าง ๑.๕๐ ม. ยาว ๑๐๐ ม.	๓๐,๐๐๐ (๖๐.๓๐,๐๐๐)	-	-	-	คลองยาว ๓๘๖ ม.	สิ่งแวดล้อมใน ชุมชนดีขึ้น น้ำไม่ ท่วมขัง ไม่มีแหล่ง เพาะพันธุ์โรค	กองช่าง
๒	ขุดลอกคลองส่งน้ำ สายดอนยายม่วง (จุดเริ่มต้นNE จุดสิ้นสุดNE)	เพื่อตัดคลองส่งน้ำ อุปโภค บริโภค ให้ส่ง น้ำได้สะดวก	กว้าง ๒.๐๐ ม. ยาว ๓/๐๐ม. ลึก ๐.๘๐. ม.	-	-	๔๐,๐๐๐ (๖๒.๔๐,๐๐๐) (๕๙.๔๐,๐๐๐)	-	ระยะทางยาว ๓/๐๐ ม.	คลองไม่ตื้นเขิน ประชาชนมีน้ำใช้ อุปโภค บริโภค	กองช่าง

รายละเอียดโครงการพัฒนา
แผนพัฒนาท้องถิ่นสี่ปี (พ.ศ.๒๕๖๑-๒๕๖๔)
สำหรับ องค์กรปกครองส่วนท้องถิ่นดำเนินการ

แบบ ผ.๐๑

องค์การบริหารส่วนตำบลต้นมะพร้าว อำเภอเมืองเพชรบุรี จังหวัดเพชรบุรี

- ก. ยุทธศาสตร์จังหวัดที่ ๓ การบริหารจัดการทรัพยากรธรรมชาติและสิ่งแวดล้อมอย่างสมดุลและยั่งยืน
- ข. ยุทธศาสตร์การพัฒนาของ อบท. ในเขตจังหวัดเพชรบุรี ยุทธศาสตร์ที่ ๕ การพัฒนาด้านการบริหารจัดการและอนุรักษ์ทรัพยากรธรรมชาติและสิ่งแวดล้อม
- ยุทธศาสตร์การพัฒนา อบท. ที่ ๔ ด้านแหล่งน้ำ

➤ **แผนงานการเกษตร**

ที่	โครงการ	วัตถุประสงค์	เป้าหมาย (ผลผลิตของโครงการ)	งบประมาณและที่ผ่านมา				ตัวชี้วัด (KPI)	ผลที่คาดว่าจะได้รับ	หน่วยงาน รับผิดชอบหลัก
				๒๕๖๑ (บาท)	๒๕๖๒ (บาท)	๒๕๖๓ (บาท)	๒๕๖๔ (บาท)			
๓	ติดตั้งคลองส่งน้ำ สายนา นายส่ง หมู่ ๔ (จุดเริ่มต้น N๑๓๐๙๐๓.๖๑E๐๙๙๕๐๔๕.๖๖ จุดสิ้นสุด N๑๓๐๘๔๙.๔๑E๐๙๙๕๐๔๘.๕๔)	เพื่อติดตั้งส่งน้ำ อุโมงค์ บริโภค ให้ส่ง น้ำได้สะดวก	กว้าง ๒.๐๐ ม. ยาว ๔๐๐ ม. ลึก ๐.๘๐ ม. โดยติดตั้ง คอนกรีตหนา ๐.๐๕ ม.	-	-	๑๘๐,๐๐๐ (๖๒.๑๘๐,๐๐๐) (๕๙.๑๘๐,๐๐๐)	-	ติดตั้ง ยาว ๑๓๐ ม.	คลองไม่ตื้นเขิน ประชาชนมีน้ำใช้ อุโมงค์ บริโภค	กองช่าง
๔	ขุดลอกคลองระบายน้ำ หมู่ ๒ สายบ้านท่ามะเกลือจรดสะพาน อบจ (จุดเริ่มต้นNE จุดสิ้นสุดNE)	เพื่อเกษตรกรรมน้ำใช้ ทั่วถึง	กว้าง ๒.๐๐ ม. ยาว ๑,๐๐๐ ม. ลึก ๐.๘๐ ม.	-	๕๐,๐๐๐ (๖๑.๕๐,๐๐๐)	-	-	ขุดลอก คลองยาว ๑,๐๐๐ ม.	คลองไม่ตื้นเขิน ประชาชนมีน้ำใช้ อุโมงค์ บริโภค	กองช่าง
๕	ขุดลอกคลองส่งน้ำ สายนา นายสม หมู่ที่ ๒ (จุดเริ่มต้นNE จุดสิ้นสุดNE)	เพื่อติดตั้งส่งน้ำ อุโมงค์ บริโภค ให้ส่ง น้ำได้สะดวก	กว้าง ๒.๐๐ ม. ยาว ๒๐๐ ม. ลึก ๐.๘๐ ม.	-	๑๕,๐๐๐ (๕๙.๑๕,๐๐๐)	-	-	ขุดลอก คลองยาว ๑,๒๐๐ ม.	คลองไม่ตื้นเขิน ประชาชนมีน้ำใช้ อุโมงค์ บริโภค	กองช่าง

รายละเอียดโครงการพัฒนา

แบบ ผ.๐๑

แผนพัฒนาท้องถิ่นสี่ปี (พ.ศ.๒๕๖๑-๒๕๖๔)

สำหรับ องค์กรปกครองส่วนท้องถิ่นดำเนินการ

องค์การบริหารส่วนตำบลต้นมะพร้าว อำเภอเมืองเพชรบุรี จังหวัดเพชรบุรี

ก. ยุทธศาสตร์จังหวัดที่ ๓ การบริหารจัดการทรัพยากรธรรมชาติและสิ่งแวดล้อมอย่างสมดุลและยั่งยืน

ข. ยุทธศาสตร์การพัฒนาของ อบท. ในเขตจังหวัดเพชรบุรี ยุทธศาสตร์ที่ ๕ การพัฒนาด้านการบริหารจัดการและอนุรักษ์ทรัพยากรธรรมชาติและสิ่งแวดล้อม
ยุทธศาสตร์การพัฒนา อบท. ที่ ๔ ด้านแหล่งน้ำ

➤ แผนงานการเกษตร

ที่	โครงการ	วัตถุประสงค์	เป้าหมาย (ผลผลิตของโครงการ)	งบประมาณและที่ผ่านมา				ตัวชี้วัด (KPI)	ผลที่คาดว่าจะได้รับ	หน่วยงาน รับผิดชอบหลัก
				๒๕๖๑ (บาท)	๒๕๖๒ (บาท)	๒๕๖๓ (บาท)	๒๕๖๔ (บาท)			
๖	ขุดลอกคลองสายนาท่ามะเกลือผ่าน บ้านนางวิเชียร บัวบังใบ (จุดเริ่มต้น N๑๓๐๘๔๔.๘๐E๐๙๙๕๑๔๘.๐๐จุดสิ้นสุด N๑๓๐๘๔๙.๔๗E๐๙๙๕๑๕๘.๘๓)	เพื่อป้องกันน้ำท่วม และเป็นแหล่งน้ำ การเกษตร	กว้าง ๑.๕๐ ม. กั้น กว้าง ๐.๘๐ ม. ยาว ๓๓๐ ม.	-	-	๑๐,๐๐๐ (๖๐:๑๐,๐๐๐) (๕๙:๑๐,๐๐๐)	-	ขุดลอก คลองยาว ๓๓๐ ม.	เกษตรกรรมน้ำ ใช้ทำนาตลอด ปี	กองช่าง
๗	ขุดลอกคลองบ้านนายใบ วัฒนโน ถึง วัดเสาวคนธ์ (จุดเริ่มต้น N๑๓๐๘๒๗.๓๑E๐๙๙๕๑๔๐.๕๖ จุดสิ้นสุด N๑๓๐๘๓๖.๘๐E๐๙๙๕๑๕๗.๗๘)	เพื่อป้องกันน้ำท่วม และเป็นแหล่งน้ำ การเกษตร	กว้าง ๒ ม. กั้นกว้าง ๐.๗๐ ม. ยาว ๑,๐๐๐ ม. ลีจากเดิม ๐.๕๐ ม.	-	-	-	๕๐,๐๐๐ (๖๑:๒๖,๐๐๐) (๕๙:๒๖,๐๐๐)	ขุดลอก คลองยาว ๑,๐๐๐ ม.	เกษตรกรรมน้ำ ใช้ทำนาตลอด ปี	กองช่าง

รายละเอียดโครงการพัฒนา
แผนพัฒนาท้องถิ่นสี่ปี (พ.ศ.๒๕๖๑-๒๕๖๔)
สำหรับ องค์กรปกครองส่วนท้องถิ่นดำเนินการ

แบบ ผ.๐๑

องค์การบริหารส่วนตำบลต้นมะพร้าว อำเภอเมืองเพชรบุรี จังหวัดเพชรบุรี

- ก. ยุทธศาสตร์จังหวัดที่ ๓ การบริหารจัดการทรัพยากรธรรมชาติและสิ่งแวดล้อมอย่างสมดุลและยั่งยืน
- ข. ยุทธศาสตร์การพัฒนาของ อปท. ในเขตจังหวัดเพชรบุรี ยุทธศาสตร์ที่ ๕ การพัฒนาด้านการบริหารจัดการและอนุรักษ์ทรัพยากรธรรมชาติและสิ่งแวดล้อม
- ยุทธศาสตร์การพัฒนา อปท. ที่ ๔ ด้านแหล่งน้ำ

➤ **แผนงานการเกษตร**

ที่	โครงการ	วัตถุประสงค์	เป้าหมาย (ผลผลิตของโครงการ)	งบประมาณและที่ผ่านมา				ตัวชี้วัด (KPI)	ผลที่คาดว่าจะได้รับ	หน่วยงาน รับผิดชอบหลัก
				๒๕๖๑ (บาท)	๒๕๖๒ (บาท)	๒๕๖๓ (บาท)	๒๕๖๔ (บาท)			
๘	ขุดลอกคลองสายบ้านนายสมใจ หมู่ที่ ๑ เขตตำบลบางจาก (จุดเริ่มต้น N๑๓๐๘๕๑.๑๖E๐๙๙๕๒๐๔.๖๕จุดสิ้นสุด N๑๓๐๙๒๕.๘๓E๐๙๙๕๑๕๐.๕๓)	เพื่อป้องกันน้ำท่วม และเป็นแหล่งน้ำทาง การเกษตร	ยาว ๓๐๐ ม. ก้นกว้าง ๑.๐๐ ม. ลึกเฉลี่ยจาก เดิม ๐.๘๐ ม.	๒๕,๐๐๐ (๖๐:๒๕,๐๐๐) (๕๙:๒๕,๐๐๐)	-	-	-	ขุดลอก คลองยาว ๓๐๐ ม.	เกษตรกรมีน้ำใช้ ทำนาตลอดปี	กองช่าง
๙	ตัดคลองซอยสายนายคั้ง หมู่ที่ ๓ (จุดเริ่มต้นNE จุดสิ้นสุดNE)	เพื่อตัดคลองส่งน้ำ อุปโภค บริโภค ให้ส่ง น้ำได้สะดวก	ก้นกว้าง ๐.๗๕ ม. ปากกว้าง ๑.๐๐ ม. ลึก ๐.๘๐ ม. ยาว ๒๐๐ ม.	-	-	๒๔๐,๐๐๐ (๖๒:๒๔๐,๐๐๐) (๕๙:๒๔๐,๐๐๐)	-	ตัดคลอง ซอยยาว ๒๐๐ ม.	คลองไม่ตื้นเขิน ประชาชนมีน้ำใช้ อุปโภค บริโภค	กองช่าง
๑๐	ขุดลอกคลองที่น้ำสายหนองโสน-หนอง ทอง หมู่ที่ ๓(จุดเริ่มต้นNE จุดสิ้นสุดNE)	เพื่อป้องกันน้ำท่วม และเป็นแหล่งน้ำ การเกษตร	กว้าง ๓ ม. ยาว ๙๐๐ ม. ก้นกว้าง ๑.๐๐ ม. ลึกจากเดิม ๐.๕๐ ม.	-	-	-	๒๕,๐๐๐ (๖๐:๒๕,๐๐๐) (๕๙:๒๕,๐๐๐)	ขุดลอก คลองยาว ๙๐๐ ม.	เกษตรกรมีน้ำใช้ ทำนาตลอดปี	กองช่าง

รายละเอียดโครงการพัฒนา
แผนพัฒนาท้องถิ่นสี่ปี (พ.ศ.๒๕๖๑-๒๕๖๔)
สำหรับ องค์กรปกครองส่วนท้องถิ่นดำเนินการ
องค์การบริหารส่วนตำบลต้นมะพร้าว อำเภอเมืองเพชรบุรี จังหวัดเพชรบุรี

- ก. ยุทธศาสตร์จังหวัดที่ ๓ การบริหารจัดการทรัพยากรธรรมชาติและสิ่งแวดล้อมอย่างสมดุลและยั่งยืน
- ข. ยุทธศาสตร์การพัฒนาของ อปท. ในเขตจังหวัดเพชรบุรี ยุทธศาสตร์ที่ ๕ การพัฒนาด้านการบริหารจัดการและอนุรักษ์ทรัพยากรธรรมชาติและสิ่งแวดล้อม
- ยุทธศาสตร์การพัฒนา อปท. ที่ ๔ ด้านแหล่งน้ำ

➤ **แผนงานการเกษตร**

ที่	โครงการ	วัตถุประสงค์	เป้าหมาย (ผลผลิตของโครงการ)	งบประมาณและที่ผ่านมา				ตัวชี้วัด (KPI)	ผลที่คาดว่าจะได้รับ	หน่วยงาน รับผิดชอบหลัก
				๒๕๖๑ (บาท)	๒๕๖๒ (บาท)	๒๕๖๓ (บาท)	๒๕๖๔ (บาท)			
๑๑	ขุดลอกคลองหูลุมเยี่ยมชลประทาน ๒๓ ซ้าย ๑ ขวาทั้ง ๒ ฝั่ง สุดแนวเขตของ ตำบลต้นมะพร้าว	เพื่อป้องกันน้ำท่วม และเป็นแหล่งน้ำทางการเกษตร	กว้าง ๑๒.๐๐ ม. ยาว ๑,๕๐๐ ม.	๕๐๐,๐๐๐	-	-	-	ขุด ล อ ก คลองยาว ๑,๕๐๐ ม.	คลองไม่ตื้นเขิน ประชาชนมีน้ำใช้ อุปโภค บริโภค	กองช่าง
๑๒	ขุดลอกคลองหูลุมเยี่ยมชลประทาน ๒๒ ซ้าย ๑ ขวาทั้ง ๒ ฝั่ง สุดแนวเขตของ ตำบลต้นมะพร้าว	เพื่อป้องกันน้ำท่วม และเป็นแหล่งน้ำทางการเกษตร	กว้าง ๑๒.๐๐ ม. ยาว ๑,๕๐๐ ม.	๕๐๐,๐๐๐	-	-	-	ขุด ล อ ก คลองยาว ๑,๕๐๐ ม.	คลองไม่ตื้นเขิน ประชาชนมีน้ำใช้ อุปโภค บริโภค	กองช่าง
๑๓	ขุดลอกคลองทิ้งน้ำหนองไก่อดำ	เพื่อป้องกันน้ำท่วม และเป็นแหล่งน้ำทางการเกษตร	กว้าง ๑๒ ม. ยาว ๑,๙๐๐ ม.	๒๐๐,๐๐๐	-	-	-	ขุด ล อ ก คลองยาว ๑,๙๐๐ ม.	คลองไม่ตื้นเขิน ประชาชนมีน้ำใช้ อุปโภค บริโภค	กองช่าง

รายละเอียดโครงการพัฒนา
แผนพัฒนาท้องถิ่นสี่ปี (พ.ศ.๒๕๖๑-๒๕๖๔)
สำหรับ องค์กรปกครองส่วนท้องถิ่นดำเนินการ
องค์การบริหารส่วนตำบลต้นมะพร้าว อำเภอเมืองเพชรบุรี จังหวัดเพชรบุรี

ก. ยุทธศาสตร์จังหวัดที่ ๓ การบริหารจัดการทรัพยากรธรรมชาติและสิ่งแวดล้อมอย่างสมดุลและยั่งยืน

ข. ยุทธศาสตร์การพัฒนาของ อปท. ในเขตจังหวัดเพชรบุรี ยุทธศาสตร์ที่ ๕ การพัฒนาด้านการบริหารจัดการและอนุรักษ์ทรัพยากรธรรมชาติและสิ่งแวดล้อม

ยุทธศาสตร์การพัฒนา อปท. ที่ ๔ ด้านแหล่งน้ำ

➤ **แผนงานการเกษตร**

ที่	โครงการ	วัตถุประสงค์	เป้าหมาย (ผลผลิตของ โครงการ)	งบประมาณและที่ผ่านมา				ตัวชี้วัด (KPI)	ผลที่คาดว่าจะได้รับ	หน่วยงาน รับผิดชอบ หลัก
				๒๕๖๑ (บาท)	๒๕๖๒ (บาท)	๒๕๖๓ (บาท)	๒๕๖๔ (บาท)			
๑๔	ขุดลอกคลองหลุมยี่มสายแยกจาก ๒๒ ซ้าย ๑ ขวา สุดแนวเขตของตำบลต้นมะพร้าว	เพื่อป้องกันน้ำท่วม และเป็นแหล่งน้ำทางการเกษตร	กว้าง ๑๐.๐๐ม. ยาว ๑,๐๐๐ ม.	๓๐๐,๐๐๐	-	-	-	ขุดลอกคลองยาว ๑,๐๐๐ ม.	คลองไม่ตื้นเขิน ประชาชนมีน้ำใช้ ฤดูภาค บริโภค	กองช่าง
๑๕	ขุดลอกขยะวัชพืชร่องระบายน้ำแนวถนนเพชรเกษมฝั่งตะวันตกสุดเขตตำบลต้นมะพร้าว	เพื่อป้องกันน้ำท่วม และเป็นแหล่งน้ำทางการเกษตร	กว้าง ๓.๐๐ ม. ยาว ๒,๐๐๐ม.	-	๘๐,๐๐๐	-	-	ขุดลอกคลองยาว ๒,๐๐๐ ม.	คลองไม่ตื้นเขิน ประชาชนมีน้ำใช้ ฤดูภาค บริโภค	กองช่าง
	รวม ๑๕ โครงการ			๑,๕๕๕,๐๐๐	๑๔๕,๐๐๐	๔๗๐,๐๐๐	๗๕,๐๐๐			

รายละเอียดโครงการพัฒนา
แผนพัฒนาท้องถิ่นสี่ปี (พ.ศ.๒๕๖๑-๒๕๖๔)
สำหรับ องค์กรปกครองส่วนท้องถิ่นดำเนินการ
องค์การบริหารส่วนตำบลต้นมะพร้าว อำเภอเมืองเพชรบุรี จังหวัดเพชรบุรี

แบบ พ.๐๑

- ก. ยุทธศาสตร์จังหวัดที่ ๓ การบริหารจัดการทรัพยากรธรรมชาติและสิ่งแวดล้อมอย่างสมดุลและยั่งยืน
- ข. ยุทธศาสตร์การพัฒนาของ อปท. ในเขตจังหวัดเพชรบุรี ยุทธศาสตร์ที่ ๕ การพัฒนาด้านการบริหารจัดการและอนุรักษ์ทรัพยากรธรรมชาติและสิ่งแวดล้อม
- ยุทธศาสตร์การพัฒนา อปท. ที่ ๔ ด้านแหล่งน้ำ

➤ **แผนงานเคหะและชุมชน**

ที่	โครงการ	วัตถุประสงค์	เป้าหมาย (ผลผลิตของโครงการ)	งบประมาณและที่ผ่านมา				ตัวชี้วัด (KPI)	ผลที่คาดว่าจะได้รับ	หน่วยงาน รับผิดชอบหลัก
				๒๕๖๑ (บาท)	๒๕๖๒ (บาท)	๒๕๖๓ (บาท)	๒๕๖๔ (บาท)			
๑๖	ซ่อมแซมบ่อประปาหนองไก่อดำ (จุดเริ่มต้น N๑๓๐๘๔๙.๙๕E๐๙๙๕๑๒๖.๕๓ จุดสิ้นสุด)	เพื่อป้องกันการพังทลาย ของหน้าดินและขุดบ่อให้ ลึกเพื่อรองรับปริมาณ น้ำได้มากกว่าเดิม	ขุดบ่อให้มีความลึก เพิ่มขึ้น ๑.๐๐ ม.	๔,๐๐๐,๐๐๐ (๖๐:๔,๐๐,๐๐๐) (๕๙:๒๕๐,๐๐๐)	-	-	-	บ่อประปา ลึกเพิ่มขึ้น ๑.๐๐ ม.	เกษตรกรได้มีน้ำ ใช้ตลอดทั้งปี และเป็นการ ป้องกันการ พังทลายของ หน้าดิน	กองช่าง
๑๗	ปรับปรุง/ซ่อมแซม/ระบบประปา เครื่องส่งน้ำ เมาประปา อุปกรณ์ที่ เกี่ยวกับระบบประปา สถานีตั้งบ่อ ประปา	เพื่อพัฒนาปรับปรุง ระบบประปาหมู่บ้านให้ สามารถใช้งานได้ ตามปกติ	เพิ่มขนาดเมนประปา ปรับปรุงซ่อมแซม กำแพงบ่อประปาหนอง ไก่อดำ จำนวน ๑ แห่ง	๑๐๐,๐๐๐ (๖๐:๕๐๐,๐๐๐) (๕๙:๑๐๐,๐๐๐)	๑๐๐,๐๐๐	๑๐๐,๐๐๐	๑๐๐,๐๐๐	ระบบ ประปา สามารถจ่าย น้ำได้ทั่วถึง	ประชาชนมีน้ำใช้ ตลอดทั้งปี	กองช่าง

รายละเอียดโครงการพัฒนา

แบบ ผ.๐๑

แผนพัฒนาท้องถิ่นสี่ปี (พ.ศ.๒๕๖๑-๒๕๖๔)

สำหรับ องค์กรปกครองส่วนท้องถิ่นดำเนินการ

องค์การบริหารส่วนตำบลต้นมะพร้าว อำเภอเมืองเพชรบุรี จังหวัดเพชรบุรี

ก. ยุทธศาสตร์จังหวัดที่ ๓ การบริหารจัดการทรัพยากรธรรมชาติและสิ่งแวดล้อมอย่างสมดุลและยั่งยืน

ข. ยุทธศาสตร์การพัฒนาของ อปท. ในเขตจังหวัดเพชรบุรี ยุทธศาสตร์ที่ ๕ การพัฒนาด้านการบริหารจัดการและอนุรักษ์ทรัพยากรธรรมชาติและสิ่งแวดล้อม

ยุทธศาสตร์การพัฒนา อปท. ที่ ๔ ด้านแหล่งน้ำ

➤ แผนงานเคหะและชุมชน

ที่	โครงการ	วัตถุประสงค์	เป้าหมาย (ผลผลิตของโครงการ)	งบประมาณและที่ผ่านมา				ตัวชี้วัด (KPI)	ผลที่คาดว่าจะได้รับ	หน่วยงาน รับผิดชอบหลัก
				๒๕๖๑ (บาท)	๒๕๖๒ (บาท)	๒๕๖๓ (บาท)	๒๕๖๔ (บาท)			
๑๘	วางท่อระบายน้ำสายบ้านนางทิม บ้านนางพงษ์-ถนนซอยบ้านนางเหลือ หมู่ที่ ๔ (จุดเริ่มต้น N๑๓๐๙๐๕.๙๒E๐๙๙๕๐๕๐.๙๓จุดสิ้นสุด N๑๓๐๘๕๕.๓๐E๐๙๙๕๐๕๕.๐๘)	เพื่อป้องกันน้ำท่วมและเป็นแหล่งน้ำทางการเกษตร	ระยะทางประมาณ ๓๐๐ ม.วางท่อ ๐.๘๐ ม. พร้อมบ่อพัก	๖๐๐,๐๐๐	-	-	-	ท่อระบายน้ำยาว ๓๐๐ ม.	เกษตรกรมีน้ำใช้ทำนาตลอดปี ระบายน้ำที่ท่วมขังได้ทันที	กองช่าง
๑๙	วางท่อระบายน้ำถนน คสล.สายเพชรเกษมจรดคลองชลประทาน หมู่ที่ ๔ (จุดเริ่มต้น N๑๓๐๙๐๑.๘๐E๐๙๙๕๑๐๓.๒๓/จุดสิ้นสุดN๑๓๐๘๕๖.๐๔E๐๙๙๕๐๕๕.๙๖)	เพื่อป้องกันน้ำท่วมและเป็นแหล่งน้ำทางการเกษตร	ขนาด ๐.๔๐ ม. ระยะทางประมาณ ๔๐๐ ม.	-	-	๔๘๐,๐๐๐ (๕๙:๔๘๐,๐๐๐)	-	ระยะทาง ๔๐๐ เมตร	เกษตรกรมีน้ำใช้ทำนาตลอดปี	กองช่าง
๒๐	ขยายเขตประปาหมู่บ้านทั้ง ๔ หมู่บ้าน (วางแผนประปา)	เพื่อให้ประชาชนมีน้ำสะอาดใช้ทุกครัวเรือนภายในตำบล	ขยายเขตทั้ง ๔ หมู่บ้าน โดยใช้ท่อขนาด ๑๕ นิ้ว	๔,๐๐๐,๐๐๐ (๕๙:๑,๒๐๐,๐๐๐)	-	-	-	ร้อยละ๖๐ของครัวเรือนมีน้ำใช้อย่างทั่วถึง	ประชาชนได้มีน้ำใช้ที่สะอาดถูกสุขลักษณะ	กองช่าง
รวม ๕ โครงการ				๔,๖๐๐,๐๐๐	๑๐๐,๐๐๐	๕๘๐,๐๐๐	๑๐๐,๐๐๐			

รายละเอียดโครงการพัฒนา

แบบ ผ.๐๑

แผนพัฒนาท้องถิ่นสี่ปี (พ.ศ.๒๕๖๑ - ๒๕๖๔)

สำหรับ องค์กรปกครองส่วนท้องถิ่นดำเนินการ

องค์การบริหารส่วนตำบลต้นมะพร้าว อำเภอเมืองเพชรบุรี จังหวัดเพชรบุรี

ก. ยุทธศาสตร์จังหวัดที่ ๔ การสร้างเสริมความมั่นคง สันติสุข และสังคมคุณภาพที่ยั่งยืนด้วยหลักปรัชญาเศรษฐกิจพอเพียง

ข. ยุทธศาสตร์การพัฒนาของ อปท. ในเขตจังหวัดเพชรบุรี ยุทธศาสตร์ที่ ๖ ยุทธศาสตร์การพัฒนาด้านศิลปวัฒนธรรม จารีต ประเพณี และภูมิปัญญาท้องถิ่น

ยุทธศาสตร์การพัฒนา อปท. ที่ ๕ ด้านการศึกษา ศาสนา ศิลปวัฒนธรรม จารีตประเพณี ภูมิปัญญาท้องถิ่น

➤ แผนงานการศึกษา

ที่	โครงการ	วัตถุประสงค์	เป้าหมาย (ผลผลิตของ โครงการ)	งบประมาณและที่ผ่านมา				ตัวชี้วัด (KPI)	ผลที่คาดว่าจะ ได้รับ	หน่วยงาน รับผิดชอบ หลัก
				๒๕๖๑ (บาท)	๒๕๖๒ (บาท)	๒๕๖๓ (บาท)	๒๕๖๔ (บาท)			
๑	อาหารกลางวัน	เพื่อจ่ายเป็นค่าจ้างเหมา อาหารกลางวันให้เด็ก ศพด.โรงเรียนวัดหนอง ควง	เด็กนักเรียน มีร่าง กานที่แข็งแรง สมบูรณ์	๑๕๐,๐๐๐ (๖๐:๑๑๐,๐๐๐) (๕๙:๒๐๐,๐๐๐)	๑๕๐,๐๐๐	๑๕๐,๐๐๐	๑๕๐,๐๐๐	ร้อยละ๘๐ของ เด็กที่มีร่างกาย แข็งแรง	เด็กนักเรียนได้รับ อาหารครบถ้วน ๕ หมู่	สำนักปลัด
๒	อาหารเสริม (นม)	เพื่อจ่ายเป็นค่าอาหาร เสริม(นม)ศพด.วัดหนอง ควงและโรงเรียนวัดหนอง ควง	เด็กนักเรียน มีร่าง กานที่แข็งแรง สมบูรณ์	๑๕๐,๐๐๐ (๖๐:๙๐,๐๐๐) (๕๙:๓๐๐,๐๐๐)	๑๕๐,๐๐๐	๑๕๐,๐๐๐	๑๕๐,๐๐๐	ร้อยละ๘๐ของ เด็กที่มีร่างกาย แข็งแรง	เด็กนักเรียนได้รับ อาหารครบถ้วน	สำนักปลัด
๓	วัสดุการศึกษา ,สื่อการเรียน ,สอน	เพื่อจัดซื้อวัสดุการศึกษา และสื่อการเรียนให้ ทันสมัย	เด็ก ศพด.มี พัฒนาการที่ดีขึ้น	๕๑,๐๐๐ (๖๐:๔๐,๐๐๐) (๕๙:๕๐,๐๐๐)	๕๑,๐๐๐	๕๑,๐๐๐	๕๑,๐๐๐	ร้อยละ๘๐ของ เด็กที่มี พัฒนาการที่ดี	เด็กนักเรียนได้รับ การฝึกทักษะและ มีความรู้ พัฒนาการสมวัย	สำนักปลัด

รายละเอียดโครงการพัฒนา
แผนพัฒนาท้องถิ่นสี่ปี (พ.ศ.๒๕๖๑ - ๒๕๖๔)
สำหรับ องค์กรปกครองส่วนท้องถิ่นดำเนินการ

แบบ ผ.๐๑

องค์การบริหารส่วนตำบลต้นมะพร้าว อำเภอเมืองเพชรบุรี จังหวัดเพชรบุรี

- ก. ยุทธศาสตร์จังหวัดที่ ๔ การสร้างเสริมความมั่นคง สันติสุข และสังคมคุณภาพที่ยั่งยืนด้วยหลักปรัชญาเศรษฐกิจพอเพียง
- ข. ยุทธศาสตร์การพัฒนาของ อบท. ในเขตจังหวัดเพชรบุรี ยุทธศาสตร์ที่ ๖ ยุทธศาสตร์การพัฒนาด้านศิลปวัฒนธรรม จารีต ประเพณี และภูมิปัญญาท้องถิ่น
- ยุทธศาสตร์การพัฒนา อบท. ที่ ๕ ด้านการศึกษา ศาสนา ศิลปวัฒนธรรม จารีตประเพณี ภูมิปัญญาท้องถิ่น

➤ **แผนงานการศึกษา**

ที่	โครงการ	วัตถุประสงค์	เป้าหมาย (ผลผลิตของ โครงการ)	งบประมาณและที่ผ่านมา				ตัวชี้วัด (KPI)	ผลที่คาดว่าจะ ได้รับ	หน่วยงาน รับผิดชอบ หลัก
				๒๕๖๑ (บาท)	๒๕๖๒ (บาท)	๒๕๖๓ (บาท)	๒๕๖๔ (บาท)			
๔	กิจกรรมสานสัมพันธ์วันกีฬา	เพื่อให้เด็ก ศพด. ได้รู้จักการออกกำลังกายเพื่อสุขภาพที่แข็งแรง	เด็กและผู้ปกครอง เด็กใน ศพด. ประมาณ ๓๐ คน	๕,๐๐๐ (๖๐ = ๕,๐๐๐) (๕๙ = ๕,๐๐๐)	๕,๐๐๐	๕,๐๐๐	๕,๐๐๐	จำนวนเด็กที่มี คุณภาพที่ดีขึ้น	เด็ก ศพด., มีสุขภาพร่างกายที่ แข็งแรง	สำนักปลัด
๕	ชื่นชมสัปดาห์	๑. เพื่อส่งเสริมให้เด็กเกิดการเรียนรู้จากประสบการณ์จริง ๒. เพื่อส่งเสริมให้เด็กได้เปลี่ยนบรรยากาศในการเรียนรู้ด้วยตนเอง ๓. เพื่อส่งเสริมให้เด็กรู้จักการอยู่ร่วมกันในสังคมอย่างมีความสุข ๔. เพื่อให้ผู้ปกครองและเด็กได้ทำกิจกรรมร่วมกัน	เด็กใน ศพด. โรงเรียนวัดหนอง ควง จำนวน คน	๑๐,๐๐๐ (๖๐ = ๕,๐๐๐) (๕๙ = ๕,๐๐๐)	-	-	-	ร้อยละ ๖๐ ของ เด็ก ศพด. ที่เข้า ร่วมกิจกรรมได้รับ ประสบการณ์ที่ เพิ่มขึ้นและรู้จัก การอยู่ร่วมกันใน สังคม	๑. เด็กเกิดการเรียน รู้จากประสบการณ์ จริง ๒. เด็กได้เปลี่ยนบรรยากาศใน การเรียนรู้นอกสถานที่ ๓. เด็กได้เรียนรู้การอยู่ร่วมกัน อย่างมีความสุข ๔. ผู้ปกครองและเด็กเกิดความพึง พอใจในการร่วม กิจกรรม	สำนักปลัด

รายละเอียดโครงการพัฒนา
แผนพัฒนาท้องถิ่นสี่ปี (พ.ศ.๒๕๖๑ - ๒๕๖๔)
สำหรับ องค์กรปกครองส่วนท้องถิ่นดำเนินการ
องค์การบริหารส่วนตำบลต้นมะพร้าว อำเภอเมืองเพชรบุรี จังหวัดเพชรบุรี

แบบ ผ.๐๑

- ก. ยุทธศาสตร์จังหวัดที่ ๔ การสร้างเสริมความมั่นคง สันติสุข และสังคมคุณภาพที่ยั่งยืนด้วยหลักปรัชญาเศรษฐกิจพอเพียง
- ข. ยุทธศาสตร์การพัฒนาของ อปท. ในเขตจังหวัดเพชรบุรี ยุทธศาสตร์ที่ ๖ ยุทธศาสตร์การพัฒนาด้านศิลปวัฒนธรรม จารีต ประเพณี และภูมิปัญญาท้องถิ่น
- ยุทธศาสตร์การพัฒนา อปท. ที่ ๕ ด้านการศึกษา ศาสนา ศิลปวัฒนธรรม จารีตประเพณี ภูมิปัญญาท้องถิ่น

➤ แผนงานการศึกษา

ที่	โครงการ	วัตถุประสงค์	เป้าหมาย (ผลผลิตของ โครงการ)	งบประมาณและที่ผ่านมา				ตัวชี้วัด (KPI)	ผลที่คาดว่าจะได้รับ	หน่วยงาน รับผิดชอบ หลัก
				๒๕๖๑ (บาท)	๒๕๖๒ (บาท)	๒๕๖๓ (บาท)	๒๕๖๔ (บาท)			
๖	ภูมิคุ้มกันแก้ไขปัญหา เสพติดเด็กและเยาวชน	เพื่อจัดกิจกรรมส่งเสริมให้ เด็กและเยาวชนห่างไกล จากยาเสพติด	เด็กและเยาวชน ประมาณ ๕๐ คน	๑๕,๐๐๐	๑๕,๐๐๐	๑๕,๐๐๐	๑๕,๐๐๐	ร้อยละ๖๐ของ ผู้เข้าร่วมกิจกรรมไม่ ข้องเกี่ยวกับยาเสพติด	เด็กและเยาวชน ไม่ยุ่งเกี่ยวกับยา เสพติด	สำนักปลัด
	รวม ๖ โครงการ			๓๗๑,๐๐๐	๓๗๑,๐๐๐	๓๗๑,๐๐๐	๓๗๑,๐๐๐			

รายละเอียดโครงการพัฒนา

แผนพัฒนาท้องถิ่นสี่ปี (พ.ศ.๒๕๖๑ - ๒๕๖๔)

สำหรับ องค์กรปกครองส่วนท้องถิ่นดำเนินการ

องค์การบริหารส่วนตำบลต้นมะพร้าว อำเภอเมืองเพชรบุรี จังหวัดเพชรบุรี

ก. ยุทธศาสตร์จังหวัดที่ ๔ การสร้างเสริมความมั่นคง สันติสุข และสังคมคุณภาพที่ยั่งยืนด้วยหลักปรัชญาเศรษฐกิจพอเพียง

ข. ยุทธศาสตร์การพัฒนาของ อบท. ในเขตจังหวัดเพชรบุรี ยุทธศาสตร์ที่ ๖ ยุทธศาสตร์การพัฒนาด้านศิลปวัฒนธรรม จารีต ประเพณี และภูมิปัญญาท้องถิ่น

ยุทธศาสตร์การพัฒนา อบท. ที่ ๕ ด้านการศึกษา ศาสนา ศิลปวัฒนธรรม จารีตประเพณี ภูมิปัญญาท้องถิ่น

➤ แผนงานการศึกษา วัฒนธรรมและนันทนาการ

ที่	โครงการ	วัตถุประสงค์	เป้าหมาย (ผลผลิตของ โครงการ)	งบประมาณและที่ผ่านมา				ตัวชี้วัด (KPI)	ผลที่คาดว่าจะ ได้รับ	หน่วยงาน รับผิดชอบ หลัก
				๒๕๖๑ (บาท)	๒๕๖๒ (บาท)	๒๕๖๓ (บาท)	๒๕๖๔ (บาท)			
๓/	ประเพณีแห่เทียนเข้าพรรษา	เพื่อให้ประชาชนได้ร่วม ประเพณี ทำนุบำรุง ศาสนา	ประชาชนเข้าร่วม กิจกรรมแห่เทียน พรรษา	๑๐,๐๐๐ (๖๐ = ๕,๐๐๐) (๕๙ = ๕,๐๐๐)	๑๐,๐๐๐	๑๐,๐๐๐	๑๐,๐๐๐	ร้อยละ ๖๐ ของ ผู้เข้าร่วมกิจกรรมร่วม สืบสานประเพณี	ได้สืบสานประเพณี และส่งเสริมพุทธ ศาสนา	สำนักปลัด
๔	วันผู้สูงอายุ	เพื่อสืบสานวัฒนธรรม ประเพณีและส่งเสริม กิจกรรมให้ผู้สูงอายุ	ประชาชนเข้าร่วม กิจกรรม ๑๐๐ คน	๕๐,๐๐๐ (๖๐ = ๕๐,๐๐๐) (๕๙ = ๕๐,๐๐๐)	๕๐,๐๐๐	๕๐,๐๐๐	๕๐,๐๐๐	ร้อยละ ๖๐ ของ ผู้เข้าร่วมกิจกรรมร่วม สืบสานประเพณี	ร่วมส่งเสริมกิจกรรม ให้ผู้สูงอายุได้มี ความสุข	สำนักปลัด
๙	ลานวัฒนธรรมตำบลต้น มะพร้าว	เพื่อสืบสานวัฒนธรรมของ ตำบลต้นมะพร้าว	ผู้เข้าร่วมกิจกรรม ๑๐๐ คน	๒๐,๐๐๐	๒๐,๐๐๐	๒๐,๐๐๐	๒๐,๐๐๐	ร้อยละ ๖๐ ของ ผู้เข้าร่วมกิจกรรมร่วม สืบสานประเพณี	ได้สืบสานวัฒนธรรม ให้คงอยู่	สำนักปลัด
๑๐	ส่งเสริมศิลปะและวัฒนธรรม สำหรับเด็กและเยาวชนตำบล ต้นมะพร้าว	เพื่อให้เด็กและเยาวชนสืบ สานศิลปวัฒนธรรม	ผู้เข้าร่วมกิจกรรม ๑๐๐ คน	๒๐,๐๐๐	๒๐,๐๐๐	๒๐,๐๐๐	๒๐,๐๐๐	ร้อยละ ๖๐ ของ ผู้เข้าร่วมกิจกรรมร่วม สืบสานประเพณี	ได้สืบสาน ศิลปวัฒนธรรม ประเพณี	สำนักปลัด

รายละเอียดโครงการพัฒนา
แผนพัฒนาท้องถิ่นสี่ปี (พ.ศ.๒๕๖๑ - ๒๕๖๔)
สำหรับ องค์กรปกครองส่วนท้องถิ่นดำเนินการ
องค์การบริหารส่วนตำบลต้นมะพร้าว อำเภอเมืองเพชรบุรี จังหวัดเพชรบุรี

- ก. ยุทธศาสตร์จังหวัดที่ ๔ การสร้างเสริมความมั่นคง สันติสุข และสังคมคุณภาพที่ยั่งยืนด้วยหลักปรัชญาเศรษฐกิจพอเพียง
- ข. ยุทธศาสตร์การพัฒนาของ อบท. ในเขตจังหวัดเพชรบุรี ยุทธศาสตร์ที่ ๖ ยุทธศาสตร์การพัฒนาด้านศิลปวัฒนธรรม จารีต ประเพณี และภูมิปัญญาท้องถิ่น
- ยุทธศาสตร์การพัฒนา อบท. ที่ ๕ ด้านการศึกษา ศาสนา ศิลปวัฒนธรรม จารีตประเพณี ภูมิปัญญาท้องถิ่น
- แผนงานการศึกษา วัฒนธรรมและนันทนาการ

ที่	โครงการ	วัตถุประสงค์	เป้าหมาย (ผลผลิตของ โครงการ)	งบประมาณและที่ผ่านมา				ตัวชี้วัด (KPI)	ผลที่คาดว่าจะได้รับ	หน่วยงาน รับผิดชอบ หลัก
				๒๕๖๑ (บาท)	๒๕๖๒ (บาท)	๒๕๖๓ (บาท)	๒๕๖๔ (บาท)			
๑๑	ประเพณีลอยกระทง	เพื่อสืบสาน ศิลปวัฒนธรรม ประเพณีลอยกระทง	ประชาชนเข้าร่วม กิจกรรมจำนวน ๑๐๐ คน	๕๐,๐๐๐ (๖๐ = ๕๐,๐๐๐) (๕๙ = ๕๐,๐๐๐)	๕๐,๐๐๐	๕๐,๐๐๐	๕๐,๐๐๐	ร้อยละ ๖๐ ของ ผู้เข้าร่วมกิจกรรมร่วม สืบสานประเพณี	ได้สืบสานประเพณี และส่งเสริมพุทธ ศาสนา	สำนักปลัด
	รวม ๕ โครงการ			๑๕๐,๐๐๐	๑๕๐,๐๐๐	๑๕๐,๐๐๐	๑๕๐,๐๐๐			

รายละเอียดโครงการพัฒนา
แผนพัฒนาท้องถิ่นสี่ปี (พ.ศ.๒๕๖๑ - ๒๕๖๔)
สำหรับ องค์กรปกครองส่วนท้องถิ่นดำเนินการ
องค์การบริหารส่วนตำบลต้นมะพร้าว อำเภอเมืองเพชรบุรี จังหวัดเพชรบุรี

- ก. ยุทธศาสตร์จังหวัดที่ ๒ การสร้างเสริมความมั่นคงทางอาหารและให้เติบโตจากฐานการเกษตรแบบครบวงจร
- ข. ยุทธศาสตร์การพัฒนาของ อปท. ในเขตจังหวัดเพชรบุรี ยุทธศาสตร์ที่ ๒ ยุทธศาสตร์การพัฒนาด้านการส่งเสริมในคุณภาพชีวิต
- ยุทธศาสตร์การพัฒนา อปท. ที่ ๖ ด้านสาธารณสุข
- **แผนงานสาธารณสุข**

ที่	โครงการ	วัตถุประสงค์	เป้าหมาย (ผลผลิตของ โครงการ)	งบประมาณและที่ผ่านมา				ตัวชี้วัด (KPI)	ผลที่คาดว่าจะได้รับ	หน่วยงาน รับผิดชอบ หลัก
				๒๕๖๑ (บาท)	๒๕๖๒ (บาท)	๒๕๖๓ (บาท)	๒๕๖๔ (บาท)			
๑	ฉีดพ่นหมอกควันเพื่อป้องกันการแพร่ระบาดของโรค ไข้เลือดออก	พ่นหมอกควันป้องกันโรค ไข้เลือดออก	รณรงค์พ่นหมอก ควันทุก ๓ เดือน	๑๐๐,๐๐๐ (๖๐ = ๕๐,๐๐๐) (๕๙ = ๕๐,๐๐๐)	๑๐๐,๐๐๐	๑๐๐,๐๐๐	๑๐๐,๐๐๐	ผู้ป่วยโรค ไข้เลือดออกลดลง	สามารถป้องกัน โรคติดต่อ คือ โรคไข้เลือดออก ได้	สำนักปลัด
๒	ป้องกันและกำจัดโรคพิษ สุนัขบ้า	เพื่อรณรงค์และป้องกัน การเกิดโรคพิษสุนัขบ้า	อบรมให้ความรู้เพื่อ ป้องกันการเกิดโรค ปีละ ๑ ครั้ง	๑๐,๐๐๐ (๖๐ = ๑๐,๐๐๐) (๕๙ = ๑๐,๐๐๐)	๑๐,๐๐๐	๑๐,๐๐๐	๑๐,๐๐๐	ไม่มีสุนัขที่เป็นโรค พิษสุนัขบ้าและ ประชาชนรู้จัก ป้องกันตัวเอง ไม่ให้ถูกสุนัขกัด	สามารถป้องกัน โรคพิษสุนัขบ้า	สำนักปลัด
รวม ๒ โครงการ				๑๑๐,๐๐๐	๑๑๐,๐๐๐	๑๑๐,๐๐๐	๑๑๐,๐๐๐			

รายละเอียดโครงการพัฒนา
แผนพัฒนาท้องถิ่นสี่ปี (พ.ศ.๒๕๖๑ - ๒๕๖๔)
สำหรับ องค์กรปกครองส่วนท้องถิ่นดำเนินการ
องค์การบริหารส่วนตำบลต้นมะพร้าว อำเภอเมืองเพชรบุรี จังหวัดเพชรบุรี

แบบ พ.๐๑

- ก. ยุทธศาสตร์จังหวัดที่ ๒ การสร้างเสริมความมั่นคงทางอาหารและให้เติบโตจากฐานการเกษตรแบบครบวงจร
- ข. ยุทธศาสตร์การพัฒนาของ อปท. ในเขตจังหวัดเพชรบุรี ยุทธศาสตร์ที่ ๒ ยุทธศาสตร์การพัฒนาด้านการส่งเสริมในคุณภาพชีวิต
- ยุทธศาสตร์การพัฒนา อปท. ที่ ๖ ด้านสาธารณสุข
- แผนงานสังคมสงเคราะห์

ที่	โครงการ	วัตถุประสงค์	เป้าหมาย (ผลผลิตของโครงการ)	งบประมาณและที่ผ่านมา				ตัวชี้วัด (KPI)	ผลที่คาดว่าจะได้รับ	หน่วยงาน รับผิดชอบหลัก
				๒๕๖๑ (บาท)	๒๕๖๒ (บาท)	๒๕๖๓ (บาท)	๒๕๖๔ (บาท)			
๓	ครอบครัวอบอุ่น	เพื่อสร้างความสัมพันธ์ ใครครอบครัวให้มีความ อบอุ่น เพิ่มความรัก ความ สามัคคีเพิ่มขึ้น	จำนวนครอบครัว เด็ก เยาวชนเข้า ร่วมกิจกรรม ประมาณ ๕๐ ครอบครัว	๒๐,๐๐๐	๒๐,๐๐๐	๒๐,๐๐๐	๒๐,๐๐๐	ร้อยละ ๖๐ ของ ครอบครัวที่เข้า ร่วมกิจกรรม	ครอบครัว เด็ก เยาวชนที่เข้า ร่วมมีความ เข้าใจ ความรัก สามัคคีเพิ่มขึ้น	สำนักปลัด
๔	เยี่ยมบ้านผู้พิการ ผู้สูงอายุ และผู้ประสพภัย	เพื่อดูแล ให้คำแนะนำ คัด กรอง ให้ความช่วยเหลือ ผู้ พิการ ผู้สูงอายุ และ ผู้ประสพภัย ให้มีคุณภาพ ชีวิตที่ดีขึ้นชีวิตที่ดีขึ้น	จำนวนผู้พิการ ผู้สูงอายุ และผู้ประสพภัยที่ได้รับ การดูแล	๓๐,๐๐๐	๓๐,๐๐๐	๓๐,๐๐๐	๓๐,๐๐๐	ร้อยละ ๑๐๐ ของ ผู้สูงอายุ ผู้พิการ และผู้ประสพภัย	ผู้สูงอายุ ผู้พิการ ผู้ประสพภัย ได้รับการดูแล ให้ความ ช่วยเหลือ	สำนักปลัด
	รวม ๒ โครงการ			๕๐,๐๐๐	๕๐,๐๐๐	๕๐,๐๐๐	๕๐,๐๐๐			

รายละเอียดโครงการพัฒนา
แผนพัฒนาท้องถิ่นสี่ปี (พ.ศ.๒๕๖๑ - ๒๕๖๔)
สำหรับ องค์กรปกครองส่วนท้องถิ่นดำเนินการ
องค์การบริหารส่วนตำบลต้นมะพร้าว อำเภอเมืองเพชรบุรี จังหวัดเพชรบุรี

- ก. ยุทธศาสตร์จังหวัดที่ ๒ การสร้างเสริมความมั่นคงทางอาหารและให้เติบโตจากฐานการเกษตรแบบครบวงจร
- ข. ยุทธศาสตร์การพัฒนาของ อปท. ในเขตจังหวัดเพชรบุรี ยุทธศาสตร์ที่ ๒ ยุทธศาสตร์การพัฒนาด้านการส่งเสริมในคุณภาพชีวิต
- ยุทธศาสตร์การพัฒนา อปท. ที่ ๖ ด้านสาธารณสุข
- แผนงานการศาสนา วัฒนธรรม และนันทนาการ

ที่	โครงการ	วัตถุประสงค์	เป้าหมาย (ผลผลิตของ โครงการ)	งบประมาณและที่ผ่านมา				ตัวชี้วัด (KPI)	ผลที่คาดว่าจะได้รับ	หน่วยงาน รับผิดชอบ หลัก
				๒๕๖๑ (บาท)	๒๕๖๒ (บาท)	๒๕๖๓ (บาท)	๒๕๖๔ (บาท)			
๕	กีฬาต้านยาเสพติด	๑.เพื่อให้เด็ก เยาวชน ผู้ที่ เข้าร่วมกิจกรรมมีสุขภาพที่ ดี แข็งแรง ๒.เพื่อแสดงออกถึงความรัก ความสามัคคี ไม่ใช้สารเสพ ติด	เด็ก เยาวชน เข้า ร่วมกิจกรรม ประมาณ ๑๐๐ คน	๔๐,๐๐๐ (๖๐ = ๔๐,๐๐๐) (๕๙ = ๔๐,๐๐๐)	๔๐,๐๐๐	๔๐,๐๐๐	๔๐,๐๐๐	ร้อยละ ๖๐ ของ ผู้เข้า ร่วมกิจกรรมมี สุขภาพที่ดีและ แข็งแรง ไม่ใช้ สารเสพติด	เด็ก เยาวชน ผู้เข้าร่วม กิจกรรมมี สุขภาพที่ดี ไม่ ใช้สารเสพติด	สำนักปลัด
	รวม ๑ โครงการ			๔๐,๐๐๐	๔๐,๐๐๐	๔๐,๐๐๐	๔๐,๐๐๐			

รายละเอียดโครงการพัฒนา
แผนพัฒนาท้องถิ่นสี่ปี (พ.ศ.๒๕๖๑ - ๒๕๖๔)
สำหรับ องค์กรปกครองส่วนท้องถิ่นดำเนินการ

แบบ ผ.๐๑

องค์การบริหารส่วนตำบลต้นมะพร้าว อำเภอเมืองเพชรบุรี จังหวัดเพชรบุรี

- ก. ยุทธศาสตร์จังหวัดที่ ๒ การสร้างเสริมความมั่นคงทางอาหารและให้เติบโตจากฐานการเกษตรแบบครบวงจร
- ข. ยุทธศาสตร์การพัฒนาของ อปท. ในเขตจังหวัดเพชรบุรี ยุทธศาสตร์ที่ ๒ ยุทธศาสตร์การพัฒนาด้านการส่งเสริมในคุณภาพชีวิต
- ยุทธศาสตร์การพัฒนา อปท. ที่ ๖ ด้านสาธารณสุข

➤ แผนงานเคหะชุมชน

ที่	โครงการ	วัตถุประสงค์	เป้าหมาย (ผลผลิตของ โครงการ)	งบประมาณและที่ผ่านมา				ตัวชี้วัด (KPI)	ผลที่คาดว่าจะได้รับ	หน่วยงาน รับผิดชอบ หลัก
				๒๕๖๑ (บาท)	๒๕๖๒ (บาท)	๒๕๖๓ (บาท)	๒๕๖๔ (บาท)			
๖	ก่อสร้างลานกีฬา หมู่ ๔ บริเวณพื้นที่คลอง ชลประทาน	เพื่อให้ประชาชนมี สถานที่ในการออกกำลังกาย	ถมที่ให้สูงขึ้นพร้อม ลานกีฬา	๑๓๕,๐๐๐	-	-	-	ร้อยละ ๖๐ ของ ประชาชน มีสุขภาพที่แข็งแรง	ประชาชนมีสุขภาพที่ ดี แข็งแรง และเป็น ศูนย์รวมในการออก กำลังกาย	สำนักปลัด
	รวม ๑ โครงการ			๑๓๕,๐๐๐	=	=	=			

รายละเอียดโครงการพัฒนา

แผนพัฒนาท้องถิ่นสี่ปี (พ.ศ.๒๕๖๑ - ๒๕๖๔)

สำหรับ องค์กรปกครองส่วนท้องถิ่นดำเนินการ

องค์การบริหารส่วนตำบลต้นมะพร้าว อำเภอเมืองเพชรบุรี จังหวัดเพชรบุรี

แบบ ผ.๐๑

- ก. ยุทธศาสตร์จังหวัดที่ ๒ การสร้างเสริมความมั่นคงทางอาหารและให้เติบโตจากฐานการเกษตรแบบครบวงจร
 - ข. ยุทธศาสตร์การพัฒนาของ อปท. ในเขตจังหวัดเพชรบุรี ยุทธศาสตร์ที่ ๒ ยุทธศาสตร์การพัฒนาด้านการส่งเสริมในคุณภาพชีวิต
- ยุทธศาสตร์การพัฒนา อปท. ที่ ๖ ด้านสาธารณสุข

➤ แผนงานบกลาง

ที่	โครงการ	วัตถุประสงค์	เป้าหมาย (ผลผลิตของ โครงการ)	งบประมาณและที่ผ่านมา				ตัวชี้วัด (KPI)	ผลที่คาดว่าจะ ได้รับ	หน่วยงาน รับผิดชอบ หลัก
				๒๕๖๑ (บาท)	๒๕๖๒ (บาท)	๒๕๖๓ (บาท)	๒๕๖๔ (บาท)			
๓/	สมทบกองทุนหลักประกัน สุขภาพระดับท้องถิ่น (สปสช.)	เพื่อสมทบกองทุน สปสช. ๔ หมู่บ้าน	ตามโครงการที่ ได้รับอนุมัติ งบประมาณ	๕๐,๐๐๐ (๖๐ = ๓๐,๐๐๐) (๕๙ = ๓๐,๐๐๐)	๕๐,๐๐๐	๕๐,๐๐๐	๕๐,๐๐๐	ร้อยละ ๖๐ ของ ประชาชน ในพื้นที่ได้รับ ความรู้ในเรื่องการ ดูแลสุขภาพ	ประชาชนมี สุขภาพที่ดีถ้วน หน้า	สำนักปลัด
	รวม ๑ โครงการ			๕๐,๐๐๐	๕๐,๐๐๐	๕๐,๐๐๐	๕๐,๐๐๐			

รายละเอียดโครงการพัฒนา
แผนพัฒนาท้องถิ่นสี่ปี (พ.ศ.๒๕๖๑ - ๒๕๖๔)
สำหรับ องค์กรปกครองส่วนท้องถิ่นดำเนินการ

แบบ ผ.๐๑

องค์การบริหารส่วนตำบลต้นมะพร้าว อำเภอเมืองเพชรบุรี จังหวัดเพชรบุรี

- ก. ยุทธศาสตร์จังหวัดที่ ๒ การสร้างเสริมความมั่นคงทางอาหารและให้เติบโตจากฐานการเกษตรแบบครบวงจร
- ข. ยุทธศาสตร์การพัฒนาของ อปท. ในเขตจังหวัดเพชรบุรี ยุทธศาสตร์ที่ ๒ ยุทธศาสตร์การพัฒนาด้านการส่งเสริมในคุณภาพชีวิต
- ยุทธศาสตร์การพัฒนา อปท. ที่ ๗ ด้านคุณภาพชีวิต

➤ **แผนงานบกลาง**

ที่	โครงการ	วัตถุประสงค์	เป้าหมาย (ผลผลิตของ โครงการ)	งบประมาณและที่ผ่านมา				ตัวชี้วัด (KPI)	ผลที่คาดว่าจะได้รับ	หน่วยงาน รับผิดชอบ หลัก
				๒๕๖๑ (บาท)	๒๕๖๒ (บาท)	๒๕๖๓ (บาท)	๒๕๖๔ (บาท)			
๑	สงเคราะห์เบี้ยยังชีพผู้สูงอายุ	เพื่อช่วยเหลือผู้สูงอายุให้มีรายได้และมีคุณภาพชีวิตที่ดีขึ้น	จัดเบี่ยผู้สูงอายุ ประมาณ ๒๙๙ ราย	๒,๔๒๘,๘๐๐ (๖๐ = ๒,๓๓๐,๘๐๐) (๕๙ = ๒,๐๕๒,๘๐๐)	๒,๕๓/๒,๘๐๐	๒,๓/๑๖,๘๐๐	๒,๘๖๐,๐๐๐	ผู้สูงอายุที่ผ่านเกณฑ์ที่ได้รับ ความช่วยเหลือ ๑๐๐%	ผู้สูงอายุได้รับการดูแลและมี คุณภาพชีวิตที่ ดีขึ้น	สำนักปลัด
๒	สงเคราะห์เบี้ยยังชีพผู้พิการ	เพื่อช่วยเหลือผู้พิการให้มีรายได้และมีคุณภาพชีวิตที่ดีขึ้น	จัดเบี่ย สงเคราะห์แก่ผู้ พิการ ประมาณ ๓๙ ราย	๔๐๓,๒๐๐ (๖๐ = ๓๓๗,๔๐๐) (๕๙ = ๓๓๖,๐๐๐)	๔๓/๐,๐๐๐	๕๔๓,๐๐๐	๖๔๓,๐๐๐	ผู้พิการที่ผ่านเกณฑ์ที่ได้รับ ความช่วยเหลือ ๑๐๐%	ผู้พิการได้รับการดูแลและมี คุณภาพชีวิตที่ ดีขึ้น	สำนักปลัด
๓	สงเคราะห์เบี้ยยังชีพผู้ป่วยเอดส์	เพื่อช่วยเหลือผู้ป่วยเอดส์ให้มีรายได้และมีคุณภาพชีวิตที่ดีขึ้น	จัดเบี่ยผู้ป่วย เอดส์ ประมาณ ๑๖ ราย	๑๐๘,๐๐๐ (๖๐ = ๙๖,๐๐๐) (๕๙ = ๙๖,๐๐๐)	๑๑๔,๐๐๐	๑๓๘,๐๐๐	๑๖๘,๐๐๐	ผู้สูงอายุที่ผ่านเกณฑ์ที่ได้รับ ความช่วยเหลือ ๑๐๐%	ผู้สูงอายุได้รับการดูแลและมี คุณภาพชีวิตที่ ดีขึ้น	สำนักปลัด
รวม ๓ โครงการ				๒,๙๔๐,๐๐๐	๓,๑๕๖,๘๐๐	๓,๕๐๑,๘๐๐	๓,๖๓๑,๐๐๐			

รายละเอียดโครงการพัฒนา
แผนพัฒนาท้องถิ่นสี่ปี (พ.ศ.๒๕๖๑ - ๒๕๖๔)
สำหรับ องค์กรปกครองส่วนท้องถิ่นดำเนินการ
องค์การบริหารส่วนตำบลต้นมะพร้าว อำเภอเมืองเพชรบุรี จังหวัดเพชรบุรี

แบบ ผ.๐๑

- ก. ยุทธศาสตร์จังหวัดที่ ๒ การสร้างเสริมความมั่นคงทางอาหารและให้เติบโตจากฐานการเกษตรแบบครบวงจร
- ข. ยุทธศาสตร์การพัฒนาของ อปท. ในเขตจังหวัดเพชรบุรี ยุทธศาสตร์ที่ ๒ ยุทธศาสตร์การพัฒนาด้านการส่งเสริมในคุณภาพชีวิต
- ยุทธศาสตร์การพัฒนา อปท. ที่ ๗ ด้านคุณภาพชีวิต

➤ **แผนงานการศึกษา**

ที่	โครงการ	วัตถุประสงค์	เป้าหมาย (ผลผลิตของ โครงการ)	งบประมาณและที่ผ่านมา				ตัวชี้วัด (KPI)	ผลที่คาดว่าจะ ได้รับ	หน่วยงาน รับผิดชอบ หลัก
				๒๕๖๑ (บาท)	๒๕๖๒ (บาท)	๒๕๖๓ (บาท)	๒๕๖๔ (บาท)			
๔	งานวันเด็กแห่งชาติ	เพื่อส่งเสริมพัฒนาการ และทำกิจกรรมร่วมกัน เพื่อความสามัคคี	องค์การบริหารส่วน ตำบลร่วมกับ โรงเรียนในพื้นที่จัด กิจกรรมวันเด็กทุกปี	๘๐,๐๐๐ (๖๐ = ๕๐,๐๐๐) (๕๙ = ๕๐,๐๐๐)	๘๐,๐๐๐	๘๐,๐๐๐	๘๐,๐๐๐	ร้อยละ ๘๐ ของเด็กเข้าร่วม กิจกรรม	เด็กได้รับการ ดูแลเอาใจใส่ และเรียนรู้การ ทำกิจกรรม ร่วมกัน	สำนักปลัด
	รวม ๑ โครงการ			๘๐,๐๐๐	๘๐,๐๐๐	๘๐,๐๐๐	๘๐,๐๐๐			

รายละเอียดโครงการพัฒนา
 แผนพัฒนาท้องถิ่นสี่ปี (พ.ศ.๒๕๖๑ - ๒๕๖๔)
 สำหรับ องค์กรปกครองส่วนท้องถิ่นดำเนินการ

องค์การบริหารส่วนตำบลต้นมะพร้าว อำเภอเมืองเพชรบุรี จังหวัดเพชรบุรี

- ก. ยุทธศาสตร์จังหวัดที่ ๒ การสร้างเสริมความมั่นคงทางอาหารและให้เติบโตจากฐานการเกษตรแบบครบวงจร
- ข. ยุทธศาสตร์การพัฒนาของ อปท. ในเขตจังหวัดเพชรบุรี ยุทธศาสตร์ที่ ๒ ยุทธศาสตร์การพัฒนาด้านการส่งเสริมในคุณภาพชีวิต
- ยุทธศาสตร์การพัฒนา อปท. ที่ ๗ ด้านคุณภาพชีวิต
- แผนงานการรักษาความสงบภายใน

ที่	โครงการ	วัตถุประสงค์	เป้าหมาย (ผลผลิตของ โครงการ)	งบประมาณและที่ผ่านมา				ตัวชี้วัด (KPI)	ผลที่คาดว่าจะได้รับ	หน่วยงาน รับผิดชอบ หลัก
				๒๕๖๑ (บาท)	๒๕๖๒ (บาท)	๒๕๖๓ (บาท)	๒๕๖๔ (บาท)			
๕	ฝึกอบอรม อปพร.	เพื่ออบอรมให้ความรู้ อปพร.ของตำบลในการ ป้องกันและบรรเทาเหตุ ต่างๆ	จัดอบอรม อป พร. จำนวน ๕๐ คน	๑๐,๐๐๐ (๖๐ = ๒๐,๐๐๐) (๕๙ = ๒๐,๐๐๐)	๑๐,๐๐๐	๑๐,๐๐๐	๑๐,๐๐๐	ร้อยละ ๘๐ ของเด็กเข้า ร่วม กิจกรรม	เด็กได้รับการ ดูแลเอาใจใส่ และเรียนรู้ การทำ กิจกรรม ร่วมกัน	สำนักปลัด
๖	รณรงค์ลดอุบัติเหตุในช่วง เทศกาลต่าง ๆ	เพื่อลดการเกิดอุบัติเหตุ ในช่วงเทศกาลต่างๆ	ประชาชนผู้ ที่สัญจรบนท้อง ถนน	๓๐,๐๐๐	๓๐,๐๐๐	๓๐,๐๐๐	๓๐,๐๐๐	อัตราการ เกิด อุบัติเหตุ ลดลง	อัตราการเกิด อุบัติเหตุบน ถนนลดลง	สำนักปลัด

รายละเอียดโครงการพัฒนา
แผนพัฒนาท้องถิ่นสี่ปี (พ.ศ.๒๕๖๑ - ๒๕๖๔)
สำหรับ องค์กรปกครองส่วนท้องถิ่นดำเนินการ

แบบ ผ.๐๑

องค์การบริหารส่วนตำบลต้นมะพร้าว อำเภอเมืองเพชรบุรี จังหวัดเพชรบุรี

- ก. ยุทธศาสตร์จังหวัดที่ ๒ การสร้างเสริมความมั่นคงทางอาหารและให้เติบโตจากฐานการเกษตรแบบครบวงจร
- ข. ยุทธศาสตร์การพัฒนาของ อปท. ในเขตจังหวัดเพชรบุรี ยุทธศาสตร์ที่ ๒ ยุทธศาสตร์การพัฒนาด้านการส่งเสริมในคุณภาพชีวิต
ยุทธศาสตร์การพัฒนา อปท. ที่ ๗ ด้านคุณภาพชีวิต
- แผนงานการรักษาความสงบภายใน

ที่	โครงการ	วัตถุประสงค์	เป้าหมาย (ผลผลิตของโครงการ)	งบประมาณและที่ผ่านมา				ตัวชี้วัด (KPI)	ผลที่คาดว่าจะได้รับ	หน่วยงาน รับผิดชอบ หลัก
				๒๕๖๑ (บาท)	๒๕๖๒ (บาท)	๒๕๖๓ (บาท)	๒๕๖๔ (บาท)			
๓/	ซ้อมแผนป้องกันและ บรรเทาสาธารณภัยด้าน อัคคีภัยระดับชุมชน	เพื่ออบรมให้ความรู้ ในการป้องกันและบรรเทา เหตุ ด้านอัคคีภัยระดับ ชุมชน	จัดอบรมให้กับประชาชน ผู้นำชุมชน ประมาณ ๕๐ คน	๒๐,๐๐๐	๒๐,๐๐๐	๒๐,๐๐๐	๒๐,๐๐๐	ร้อยละ ๘๐ ของ ประชาชนที่ เข้าร่วม กิจกรรม	ประชาชน ผู้นำ มี ความรู้ และ สามารถดูแล ตนเอง และ ทรัพย์สินของ ตนเองให้ปลอดภัย ได้	สำนักปลัด
	รวม ๓ โครงการ			๖๐,๐๐๐	๖๐,๐๐๐	๖๐,๐๐๐	๖๐,๐๐๐			

รายละเอียดโครงการพัฒนา

แบบ ผ.๐๑

แผนพัฒนาท้องถิ่นสี่ปี (พ.ศ.๒๕๖๑ - ๒๕๖๔)

สำหรับ องค์กรปกครองส่วนท้องถิ่นดำเนินการ

องค์การบริหารส่วนตำบลต้นมะพร้าว อำเภอเมืองเพชรบุรี จังหวัดเพชรบุรี

- ก. ยุทธศาสตร์จังหวัดที่ ๒ การสร้างเสริมความมั่นคงทางอาหารและให้เติบโตจากฐานการเกษตรแบบครบวงจร
- ข. ยุทธศาสตร์การพัฒนาของ อปท. ในเขตจังหวัดเพชรบุรี ยุทธศาสตร์ที่ ๒ ยุทธศาสตร์การพัฒนาด้านการส่งเสริมในคุณภาพชีวิต
- ยุทธศาสตร์การพัฒนา อปท. ที่ ๓ ด้านคุณภาพชีวิต

➤ แผนงานเคหะและชุมชน

ที่	โครงการ	วัตถุประสงค์	เป้าหมาย (ผลผลิตของ โครงการ)	งบประมาณและที่ผ่านมา				ตัวชี้วัด (KPI)	ผลที่คาดว่าจะได้รับ	หน่วยงาน รับผิดชอบ หลัก
				๒๕๖๑ (บาท)	๒๕๖๒ (บาท)	๒๕๖๓ (บาท)	๒๕๖๔ (บาท)			
๘	ก่อสร้างศาลารอรถ ถนนเพชรเกษม หมู่ ๒	เพื่อให้มีศาลาสำหรับรอ รถประจำทาง	มีศาลาสำหรับรอรถ ประจำทาง	-	-	-	๕๐,๐๐๐ (๖๐ = ๕๐,๐๐๐) (๕๙ = ๕๐,๐๐๐)	ร้อยละ ๘๐ ของ ประชาชนที่ได้รับ ความ สะดวกสบาย	ประชาชน มีที่รอ รถประจำทางที่ ปลอดภัย	สำนักปลัด
	รวม ๑ โครงการ			=	=	=	๕๐,๐๐๐			

รายละเอียดโครงการพัฒนา
แผนพัฒนาท้องถิ่นสี่ปี (พ.ศ.๒๕๖๑ - ๒๕๖๔)
สำหรับ องค์กรปกครองส่วนท้องถิ่นดำเนินการ
องค์การบริหารส่วนตำบลต้นมะพร้าว อำเภอเมืองเพชรบุรี จังหวัดเพชรบุรี

- ก. ยุทธศาสตร์จังหวัดที่ ๔ การสร้างเสริมความมั่นคง สันติสุข และสังคมคุณภาพที่ยั่งยืน ด้วยหลักปรัชญาเศรษฐกิจพอเพียง
- ข. ยุทธศาสตร์การพัฒนาของ อบท. ในเขตจังหวัดเพชรบุรี ยุทธศาสตร์ที่ ๗ ยุทธศาสตร์การพัฒนาระบบการบริหารจัดการที่ดีในองค์กรและการมีส่วนร่วมของประชาชน
- ยุทธศาสตร์การพัฒนา อบท. ที่ ๘ ด้านระบบการบริหารจัดการที่ดีในองค์กร และการมีส่วนร่วมของประชาชน
- **แผนงานสร้างความเข้มแข็งของชุมชน**

ที่	โครงการ	วัตถุประสงค์	เป้าหมาย (ผลผลิตของ โครงการ)	งบประมาณและที่ผ่านมา				ตัวชี้วัด (KPI)	ผลที่คาดว่าจะได้รับ	หน่วยงาน รับผิดชอบหลัก
				๒๕๖๑ (บาท)	๒๕๖๒ (บาท)	๒๕๖๓ (บาท)	๒๕๖๔ (บาท)			
๑	อบรมให้ความรู้เพื่อจัดทำแผนพัฒนาท้องถิ่น(แผนยุทธศาสตร์การพัฒนา, แผนพัฒนาสี่ปี) และ ทบทวนปรับปรุงแผนชุมชนระดับหมู่บ้าน	๑.เพื่อชี้แนะแนวทางในการทำงานและประสานงานร่วมกันระหว่างส่วนราชการและประชาชนและการมีส่วนร่วมในการจัดทำแผนพัฒนาท้องถิ่น ๒.เพื่อประชาสัมพันธ์ให้ประชาชนมีความรู้ความเข้าใจเกี่ยวกับการบริหารงานด้านต่างๆ	ปีละ ๑ ครั้ง	๑๐,๐๐๐ (๖๐ = ๑๐,๐๐๐) (๕๙ = ๑๐,๐๐๐)	๑๐,๐๐๐	๑๐,๐๐๐	๑๐,๐๐๐	สามารถแก้ไขปัญหาความต้องการของประชาชนได้อย่างน้อย ๓/๐	ประชาชนได้รับความพึงพอใจ	สำนักปลัด

รายละเอียดโครงการพัฒนา
แผนพัฒนาท้องถิ่นสี่ปี (พ.ศ.๒๕๖๑ - ๒๕๖๔)
สำหรับ องค์กรปกครองส่วนท้องถิ่นดำเนินการ
องค์การบริหารส่วนตำบลต้นมะพร้าว อำเภอเมืองเพชรบุรี จังหวัดเพชรบุรี

- ก. ยุทธศาสตร์จังหวัดที่ ๔ การสร้างเสริมความมั่นคง สันติสุข และสังคมคุณภาพที่ยั่งยืน ด้วยหลักปรัชญาเศรษฐกิจพอเพียง
- ข. ยุทธศาสตร์การพัฒนาของ อปท. ในเขตจังหวัดเพชรบุรี ยุทธศาสตร์ที่ ๗ ยุทธศาสตร์การพัฒนากระบวนการบริหารจัดการที่ดีในองค์กรและการมีส่วนร่วมของประชาชน
- ยุทธศาสตร์การพัฒนา อปท. ที่ ๔ ด้านกระบวนการบริหารจัดการที่ดีในองค์กร และการมีส่วนร่วมของประชาชน
- แผนงานสร้างความเข้มแข็งของชุมชน

ที่	โครงการ	วัตถุประสงค์	เป้าหมาย (ผลผลิตของ โครงการ)	งบประมาณและที่ผ่านมา				ตัวชี้วัด (KPI)	ผลที่คาดว่าจะ ได้รับ	หน่วยงาน รับผิดชอบ หลัก
				๒๕๖๑ (บาท)	๒๕๖๒ (บาท)	๒๕๖๓ (บาท)	๒๕๖๔ (บาท)			
๒	อบรมให้ความรู้ในการบริหารจัดการที่ดีในการป้องกันและปราบปรามทุจริต	๑. เพื่อให้มีความรู้ความเข้าใจและดำเนินงานด้วยความโปร่งใสซื่อสัตย์และสุจริต	คณะผู้บริหาร,สมาชิก พนักงานส่วนตำบล พนักงานจ้าง และผู้ที่เกี่ยวข้อง	๕,๐๐๐ (๖๐ = ๕,๐๐๐) (๕๙ = ๕,๐๐๐)	๕,๐๐๐	๕,๐๐๐	๕,๐๐๐	ร้อยละ ๘๐ ของบุคลากรมี ความรู้เพิ่มขึ้น	บุคลากรมี ความรู้ สามารถ นำมาใช้ในการ ปฏิบัติงานได้ ถูกต้อง	สำนักปลัด
	รวม ๒ โครงการ			๑๕,๐๐๐	๑๕,๐๐๐	๑๕,๐๐๐	๑๕,๐๐๐			

รายละเอียดโครงการพัฒนา
แผนพัฒนาท้องถิ่นสี่ปี (พ.ศ.๒๕๖๑ - ๒๕๖๔)
สำหรับ องค์กรปกครองส่วนท้องถิ่นดำเนินการ
องค์การบริหารส่วนตำบลต้นมะพร้าว อำเภอเมืองเพชรบุรี จังหวัดเพชรบุรี

- ก. ยุทธศาสตร์จังหวัดที่ ๔ การสร้างเสริมความมั่นคง สันติสุข และสังคมคุณภาพที่ยั่งยืน ด้วยหลักปรัชญาเศรษฐกิจพอเพียง
- ข. ยุทธศาสตร์การพัฒนาของ อบท. ในเขตจังหวัดเพชรบุรี ยุทธศาสตร์ที่ ๗ ยุทธศาสตร์การพัฒนาระบบการบริหารจัดการที่ดีในองค์กรและการมีส่วนร่วมของประชาชน
- ยุทธศาสตร์การพัฒนา อบท. ที่ ๘ ด้านระบบการบริหารจัดการที่ดีในองค์กร และการมีส่วนร่วมของประชาชน

➤ **แผนงานบริหารงานทั่วไป**

ที่	โครงการ	วัตถุประสงค์	เป้าหมาย (ผลผลิตของ โครงการ)	งบประมาณและที่ผ่านมา				ตัวชี้วัด (KPI)	ผลที่คาดว่าจะ ได้รับ	หน่วยงาน รับผิดชอบ หลัก
				๒๕๖๑ (บาท)	๒๕๖๒ (บาท)	๒๕๖๓ (บาท)	๒๕๖๔ (บาท)			
๓	พัฒนาศักยภาพในการปฏิบัติงานของคณะผู้บริหาร สมาชิกสภา พนักงานส่วนตำบล และผู้นำชุมชน	เพื่อเพิ่มประสิทธิภาพในการทำงานและนำมาประยุกต์ใช้ให้เกิดประโยชน์สูงสุดภายในองค์กรและในพื้นที่	คณะผู้บริหาร สมาชิกสภา พนักงานส่วนตำบลและผู้นำชุมชน	๓๐๐,๐๐๐ (๖๐ = ๓๐๐,๐๐๐) (๕๙ = ๓๐๐,๐๐๐)	๓๐๐.๐๐๐	๓๐๐,๐๐๐	๓๐๐,๐๐๐	ร้อยละ ๘๐ ของบุคลากรมี ความรู้เพิ่มขึ้น	คณะผู้บริหาร สมาชิกสภา พนักงานส่วน ตำบลและผู้นำ ชุมชนมีศักยภาพใน การทำงานเพิ่มขึ้น	สำนักปลัด

รายละเอียดโครงการพัฒนา

แผนพัฒนาท้องถิ่นสี่ปี (พ.ศ.๒๕๖๑ - ๒๕๖๔)

สำหรับ องค์กรปกครองส่วนท้องถิ่นดำเนินการ

องค์การบริหารส่วนตำบลต้นมะพร้าว อำเภอเมืองเพชรบุรี จังหวัดเพชรบุรี

แบบ ผ.๐๑

ก. ยุทธศาสตร์จังหวัดที่ ๔ การสร้างเสริมความมั่นคง สันติสุข และสังคมคุณภาพที่ยั่งยืน ด้วยหลักปรัชญาเศรษฐกิจพอเพียง

ข. ยุทธศาสตร์การพัฒนาของ อปท. ในเขตจังหวัดเพชรบุรี ยุทธศาสตร์ที่ ๓ ยุทธศาสตร์การพัฒนาระบบการบริหารจัดการที่ดีในองค์กรและการมีส่วนร่วมของประชาชน

ยุทธศาสตร์การพัฒนา อปท. ที่ ๘ ด้านระบบการบริหารจัดการที่ดีในองค์กร และการมีส่วนร่วมของประชาชน

➤ แผนงานบริหารงานทั่วไป

ที่	โครงการ	วัตถุประสงค์	เป้าหมาย (ผลผลิตของ โครงการ)	งบประมาณและที่ผ่านมา				ตัวชี้วัด (KPI)	ผลที่คาดว่าจะได้รับ	หน่วยงาน รับผิดชอบ หลัก
				๒๕๖๑ (บาท)	๒๕๖๒ (บาท)	๒๕๖๓ (บาท)	๒๕๖๔ (บาท)			
๔	แผนที่ภาษี	เพื่อให้ องค์การบริหารส่วนตำบลสามารถจัดเก็บภาษีได้อย่างมีประสิทธิภาพ	จัดทำแผนที่ภาษีในเขต องค์การบริหารส่วนตำบล	๑,๐๐๐,๐๐๐ (๖๐ = ๑,๐๐๐,๐๐๐) (๕๙ = ๑,๐๐๐,๐๐๐)	๑,๐๐๐,๐๐๐	๑,๐๐๐,๐๐๐	๑,๐๐๐,๐๐๐	สามารถเก็บภาษีได้ครบถ้วน ๑๐๐%	องค์การบริหารส่วนตำบลสามารถจัดเก็บภาษีได้ครอบคลุม	ส่วนการคลัง
๕	รถยนต์ส่วนกลาง	เพื่ออำนวยความสะดวกในการทำงานราชการ	ขนาด ๑ คัน ปริมาตรกระบอกสูบไม่ต่ำกว่า ๒,๔๐๐ ซีซี ขับเคลื่อน ๒ ล้อแบบดับเบิลแฉับ	๓/๘๓,๐๐๐ (๖๐ = ๓/๘๓,๐๐๐)	-	-	-	รถยนต์ส่วนกลาง ๑ คัน	เพื่ออำนวยความสะดวกในการทำงาน	สำนักปลัด

รายละเอียดโครงการพัฒนา
 แผนพัฒนาท้องถิ่นสี่ปี (พ.ศ.๒๕๖๑ - ๒๕๖๔)
 สำหรับ องค์กรปกครองส่วนท้องถิ่นดำเนินการ
 องค์การบริหารส่วนตำบลต้นมะพร้าว อำเภอเมืองเพชรบุรี จังหวัดเพชรบุรี

- ก. ยุทธศาสตร์จังหวัดที่ ๔ การสร้างเสริมความมั่นคง สันติสุข และสังคมคุณภาพที่ยั่งยืน ด้วยหลักปรัชญาเศรษฐกิจพอเพียง
 - ข. ยุทธศาสตร์การพัฒนาของ อปท. ในเขตจังหวัดเพชรบุรี ยุทธศาสตร์ที่ ๗ ยุทธศาสตร์การพัฒนาระบบการบริหารจัดการที่ดีในองค์กรและการมีส่วนร่วมของประชาชน
 - ยุทธศาสตร์การพัฒนา อปท. ที่ ๔ ด้านกระบวนการบริหารจัดการที่ดีในองค์กร และการมีส่วนร่วมของประชาชน
- แผนงานบริหารงานทั่วไป

ที่	โครงการ	วัตถุประสงค์	เป้าหมาย (ผลผลิตของโครงการ)	งบประมาณและที่ผ่านมา				ตัวชี้วัด (KPI)	ผลที่คาดว่าจะได้รับ	หน่วยงาน รับผิดชอบหลัก
				๒๕๖๑ (บาท)	๒๕๖๒ (บาท)	๒๕๖๓ (บาท)	๒๕๖๔ (บาท)			
๖	รถตู้	เพื่ออำนวยความสะดวก ในงานราชการ	รถโดยสารขนาด๑๒ที่นั่ง (ดีเซล)ปริมาตรกระบอกลูบ ไม่ต่ำกว่า ๒,๕๐๐ ซีซี	๑,๒๑๔,๐๐๐	-	-	-	รถตู้ ๑ คัน	เพื่ออำนวยความสะดวก ในงานราชการ	สำนักปลัด
๗	ซุ้มเฉลิมพระเกียรติ	เพื่อแสดงความ จงรักภักดีและน้อมรำลึก ถึงพระมหากรุณาธิคุณ	เพื่อเป็นสัญลักษณ์แสดง ความจงรักภักดีและ น้อมรำลึกถึงพระมหา กรุณาธิคุณ	-	-	-	๙๙,๐๐๐ (๖๐=๘๗,๐๐๐)	ร้อยละ ๘๐ ของประชาชนได้ แสดงความ จงรักภักดี	ประชาชนได้ แสดงออกถึง ความจงรักภักดี และพระมหา กรุณาธิคุณ	สำนักปลัด

แผนพัฒนาท้องถิ่นสี่ปี (พ.ศ.๒๕๖๑ - ๒๕๖๔)

แบบ ผ.๐๑

สำหรับ องค์กรปกครองส่วนท้องถิ่นดำเนินการ

องค์การบริหารส่วนตำบลต้นมะพร้าว อำเภอเมืองเพชรบุรี จังหวัดเพชรบุรี

ก. ยุทธศาสตร์จังหวัดที่ ๔ การสร้างเสริมความมั่นคง สันติสุข และสังคมคุณภาพที่ยั่งยืน ด้วยหลักปรัชญาเศรษฐกิจพอเพียง

ข. ยุทธศาสตร์การพัฒนาของ อปท. ในเขตจังหวัดเพชรบุรี ยุทธศาสตร์ที่ ๗ ยุทธศาสตร์การพัฒนาระบบการบริหารจัดการที่ดีในองค์กรและการมีส่วนร่วมของประชาชน

ยุทธศาสตร์การพัฒนา อปท. ที่ ๘ ด้านกระบวนการบริหารจัดการที่ดีในองค์กร และการมีส่วนร่วมของประชาชน

➤ แผนงานบริหารงานทั่วไป

ที่	โครงการ	วัตถุประสงค์	เป้าหมาย (ผลผลิตของ โครงการ)	งบประมาณและที่ผ่านมา				ตัวชี้วัด (KPI)	ผลที่คาดว่าจะ ได้รับ	หน่วยงาน รับผิดชอบ หลัก
				๒๕๖๑ (บาท)	๒๕๖๒ (บาท)	๒๕๖๓ (บาท)	๒๕๖๔ (บาท)			
๘	จัดการเลือกตั้ง/เลือกตั้ง ซ่อมผู้บริหารท้องถิ่น และสมาชิกสภาท้องถิ่น	เพื่อสรรหาผู้นำที่มี ความรู้ ความสามารถ และเป็นที่ยอมรับของ ประชาชนในตำบล	จัดการเลือกตั้ง ภายในตำบล ทั้ง ๔ หมู่บ้าน	๔๐๐,๐๐๐ (๖๐ = ๒๐๐,๐๐๐) (๕๙ = ๒๐๐,๐๐๐)	๔๐๐,๐๐๐	๔๐๐,๐๐๐	๔๐๐,๐๐๐	ร้อยละ ๙๐ ของ ประชาชนไป ใช้สิทธิ เลือกตั้ง	องค์การบริหาร ส่วนตำบล สามารถจัดการ เลือกตั้งได้โดย ความถูกต้อง โปร่งใส	สำนักปลัด
	<u>รวม ๖ โครงการ</u>			<u>๓,๗/๐๑,๐๐๐</u>	<u>๑,๗/๐๐,๐๐๐</u>	<u>๑,๗/๐๐,๐๐๐</u>	<u>๑,๗/๙๙,๐๐๐</u>			

แผนพัฒนาท้องถิ่นสี่ปี (พ.ศ.๒๕๖๑ - ๒๕๖๔)

แบบ ผ.๐๑

สำหรับ องค์กรปกครองส่วนท้องถิ่นดำเนินการ

องค์การบริหารส่วนตำบลต้นมะพร้าว อำเภอเมืองเพชรบุรี จังหวัดเพชรบุรี

ก. ยุทธศาสตร์จังหวัดที่ ๔ การสร้างเสริมความมั่นคง สันติสุข และสังคมคุณภาพที่ยั่งยืน ด้วยหลักปรัชญาเศรษฐกิจพอเพียง

ข. ยุทธศาสตร์การพัฒนาของ อปท. ในเขตจังหวัดเพชรบุรี ยุทธศาสตร์ที่ ๗ ยุทธศาสตร์การพัฒนากระบวนการบริหารจัดการที่ดีในองค์กรและการมีส่วนร่วมของประชาชน

ยุทธศาสตร์การพัฒนา อปท. ที่ ๘ ด้านกระบวนการบริหารจัดการที่ดีในองค์กร และการมีส่วนร่วมของประชาชน

➤ แผนงานเคหะและชุมชน

ที่	โครงการ	วัตถุประสงค์	เป้าหมาย (ผลผลิตของ โครงการ)	งบประมาณและที่ผ่านมา				ตัวชี้วัด (KPI)	ผลที่คาดว่าจะ ได้รับ	หน่วยงาน รับผิดชอบ หลัก
				๒๕๖๑ (บาท)	๒๕๖๒ (บาท)	๒๕๖๓ (บาท)	๒๕๖๔ (บาท)			
๙	ปรับปรุงที่ทำการ องค์การบริหารส่วน ตำบล	เพื่อให้การอำนวยความสะดวกในการปฏิบัติงานของ องค์การบริหารส่วนตำบล	ปรับปรุงที่ทำการ องค์การบริหารส่วน ตำบล	-	-	๑,๐๐๐,๐๐๐ (๖๐=๑,๐๐๐,๐๐๐) (๕๙=๑,๐๐๐,๐๐๐)	-	ร้อยละ ๘๐ ของผู้ มาใช้บริการมี ความพึงพอใจใน สถานที่ให้บริการ	มีอาคาร สำนักงานที่ กว้างขวาง สามารถ อำนวยความสะดวกให้กับผู้ มารับบริการ	กองช่าง
๑๐	ปรับปรุงห้องทำงาน ของผู้บริหาร	เพื่อปรับปรุงห้องทำงาน ให้ได้มาตรฐานเพิ่มมากขึ้น	ดำเนินการเปลี่ยน ผ้าปูโต๊ะ ทาสี ปู กระเบื้อง	-	๘๕,๐๐๐ (๖๐=๘๕,๐๐๐)	-	-	สามารถรองรับ การทำงานที่เพิ่ม มากขึ้น	ห้องทำงานที่ได้ มาตรฐาน	กองช่าง

แผนพัฒนาท้องถิ่นสี่ปี (พ.ศ.๒๕๖๑ - ๒๕๖๔)

สำหรับ องค์กรปกครองส่วนท้องถิ่นดำเนินการ

องค์การบริหารส่วนตำบลต้นมะพร้าว อำเภอเมืองเพชรบุรี จังหวัดเพชรบุรี

แบบ ผ.๐๑

ก. ยุทธศาสตร์จังหวัดที่ ๔ การสร้างเสริมความมั่นคง สันติสุข และสังคมคุณภาพที่ยั่งยืน ด้วยหลักปรัชญาเศรษฐกิจพอเพียง

ข. ยุทธศาสตร์การพัฒนาของ อปท. ในเขตจังหวัดเพชรบุรี ยุทธศาสตร์ที่ ๗ ยุทธศาสตร์การพัฒนาระบบการบริหารจัดการที่ดีในองค์กรและการมีส่วนร่วมของประชาชน

ยุทธศาสตร์การพัฒนา อปท. ที่ ๔ ด้านระบบการบริหารจัดการที่ดีในองค์กร และการมีส่วนร่วมของประชาชน

➤ แผนงานเคหะและชุมชน

ที่	โครงการ	วัตถุประสงค์	เป้าหมาย (ผลผลิตของ โครงการ)	งบประมาณและที่ผ่านมา				ตัวชี้วัด (KPI)	ผลที่คาดว่าจะ ได้รับ	หน่วยงาน รับผิดชอบ หลัก
				๒๕๖๑ (บาท)	๒๕๖๒ (บาท)	๒๕๖๓ (บาท)	๒๕๖๔ (บาท)			
๑๑	ก่อสร้างอาคาร เอนกประสงค์ชมรม ผู้สูงอายุ	ให้ผู้สูงอายุได้มีสถานที่ ทำกิจกรรมร่วมกัน	ผู้สูงอายุได้ใช้เป็น สถานที่พบปะ พูดคุย แลกเปลี่ยน ความคิดเห็น	-	๔๕๐,๐๐๐	-	-	ร้อยละ ๖๐ ของ ผู้สูงอายุได้รับความ สะดวกสบายในการ ทำกิจกรรม	ผู้สูงอายุมี สถานที่ทำ กิจกรรม ร่วมกัน	กองช่าง
๑๒	ก่อสร้างศาลา เอนกประสงค์บริเวณ หลังทำการ องค์การ บริหารส่วนตำบล	เพื่อใช้สำหรับทำ กิจกรรมร่วมกันระหว่าง องค์การบริหารส่วน ตำบล กับประชาชน ทั่วไป	มีสถานที่สำหรับ ทำกิจกรรมร่วมกัน ระหว่าง องค์การ บริหารส่วนตำบล กับประชาชนทั่วไป	-	-	๒,๔๒๐,๐๐๐	-	ร้อยละ ๖๐ ของผู้มาใช้ บริการมีความสะดวกใน การทำกิจกรรม	มีสถานที่ สำหรับทำ กิจกรรม ร่วมกัน	กองช่าง
	รวม ๔ โครงการ			=	<u>๕๓๕,๐๐๐</u>	<u>๓,๔๒๐,๐๐๐</u>	=			

แผนพัฒนาท้องถิ่นสี่ปี (พ.ศ.๒๕๖๑ - ๒๕๖๔)
 สำหรับ องค์กรปกครองส่วนท้องถิ่นดำเนินการ
 องค์การบริหารส่วนตำบลต้นมะพร้าว อำเภอเมืองเพชรบุรี จังหวัดเพชรบุรี

- ก. ยุทธศาสตร์จังหวัดที่ ๔ การสร้างเสริมความมั่นคง สันติสุข และสังคมคุณภาพที่ยั่งยืน ด้วยหลักปรัชญาเศรษฐกิจพอเพียง
 - ข. ยุทธศาสตร์การพัฒนาของ อปท. ในเขตจังหวัดเพชรบุรี ยุทธศาสตร์ที่ ๗ ยุทธศาสตร์การพัฒนากระบวนการบริหารจัดการที่ดีในองค์กรและการมีส่วนร่วมของประชาชน
 - ยุทธศาสตร์การพัฒนา อปท. ที่ ๔ ด้านกระบวนการบริหารจัดการที่ดีในองค์กร และการมีส่วนร่วมของประชาชน
- แผนงานศาสนา วัฒนธรรม และนันทนาการ

ที่	โครงการ	วัตถุประสงค์	เป้าหมาย (ผลผลิตของ โครงการ)	งบประมาณและที่ผ่านมา				ตัวชี้วัด (KPI)	ผลที่คาดว่าจะ ได้รับ	หน่วยงาน รับผิดชอบ หลัก
				๒๕๖๑ (บาท)	๒๕๖๒ (บาท)	๒๕๖๓ (บาท)	๒๕๖๔ (บาท)			
๑๓	การจัดกิจกรรมวันเฉลิม พระเกียรติ (วันพ่อ แห่งชาติ)	๑. เพื่อแสดงความ จงรักภักดีและน้อมรำลึก ถึงพระมหากษัตริย์คุณ ๒. เพื่อรักษาไว้ซึ่ง วัฒนธรรมประเพณีอันดี งานของชาติ	จัดกิจกรรมจุด เทียนชัยถวาย พระพร ประชาชนเข้าร่วม กิจกรรม ประมาณ ๒๐๐ คน	๑๕๐,๐๐๐ (๖๐ = ๑๕๐,๐๐๐) (๕๙ = ๑๕๐,๐๐๐)	๑๕๐,๐๐๐	๑๕๐,๐๐๐	๑๕๐,๐๐๐	ประชาชนเข้า ร่วมกิจกรรม ประมาณ ๒๐๐ คน	๑. ประชาชนร่วม แสดงความ จงรักภักดีและน้อม รำลึกถึงพระมหา กษัตริย์คุณ ๒. ได้รักษาซึ่ง วัฒนธรรมอันดี งานของชาติ	สำนักปลัด

สำหรับ องค์กรปกครองส่วนท้องถิ่นดำเนินการ

องค์การบริหารส่วนตำบลต้นมะพร้าว อำเภอเมืองเพชรบุรี จังหวัดเพชรบุรี

ก. ยุทธศาสตร์จังหวัดที่ ๔ การสร้างเสริมความมั่นคง สันติสุข และสังคมคุณภาพที่ยั่งยืน ด้วยหลักปรัชญาเศรษฐกิจพอเพียง

ข. ยุทธศาสตร์การพัฒนาของ อปท. ในเขตจังหวัดเพชรบุรี ยุทธศาสตร์ที่ ๗ ยุทธศาสตร์การพัฒนากระบวนการบริหารจัดการที่ดีในองค์กรและการมีส่วนร่วมของประชาชน

ยุทธศาสตร์การพัฒนา อปท. ที่ ๔ ด้านกระบวนการบริหารจัดการที่ดีในองค์กร และการมีส่วนร่วมของประชาชน

➤ แผนงานศาสนา วัฒนธรรม และนันทนาการ

ที่	โครงการ	วัตถุประสงค์	เป้าหมาย (ผลผลิตของ โครงการ)	งบประมาณและที่ผ่านมา				ตัวชี้วัด (KPI)	ผลที่คาดว่าจะ จะได้รับ	หน่วยงาน รับผิดชอบ หลัก
				๒๕๖๑ (บาท)	๒๕๖๒ (บาท)	๒๕๖๓ (บาท)	๒๕๖๔ (บาท)			
๑๔	การจัดกิจกรรมวันเฉลิม พระเกียรติ (วันแม่ แห่งชาติ)	๑. เพื่อแสดงความ จงรักภักดีและน้อมรำลึก ถึงพระมหากษัตริย์คุณ ๒. เพื่อรักษาไว้ซึ่ง วัฒนธรรมประเพณีอันดี งานของชาติ	จัดกิจกรรมจุด เทียนชัยถวายพระ พร ประชาชนเข้า ร่วมกิจกรรม ประมาณ ๒๐๐ คน	๑๐๐,๐๐๐ (๖๐ = ๑๐๐,๐๐๐) (๔๙ = ๑๐๐,๐๐๐)	๑๐๐,๐๐๐	๑๐๐,๐๐๐	๑๐๐,๐๐๐	ประชาชนเข้าร่วม กิจกรรม ประมาณ ๒๐๐ คน	๑. ประชาชน ร่วมแสดง ความ จงรักภักดีและ น้อมรำลึกถึง พระมหา กษัตริย์คุณ ๒. ได้รักษาซึ่ง วัฒนธรรมอันดี งานของชาติ	สำนักปลัด
	รวม ๒ โครงการ			๓๕๐,๐๐๐	๓๕๐,๐๐๐	๓๕๐,๐๐๐	๓๕๐,๐๐๐			

รายละเอียดโครงการพัฒนา
แผนพัฒนาท้องถิ่นสี่ปี (พ.ศ.๒๕๖๑-๒๕๖๔)
สำหรับ อุดหนุนองค์การปกครองส่วนท้องถิ่น ส่วนราชการ รัฐวิสาหกิจ องค์การประชาชน
องค์การบริหารส่วนตำบลต้นมะพร้าว อำเภอเมืองเพชรบุรี จังหวัดเพชรบุรี

- ก. ยุทธศาสตร์จังหวัดที่ ๔ การเสริมสร้างความมั่นคง สันติสุข และสังคมคุณภาพที่ยั่งยืนด้วยหลักปรัชญาของเศรษฐกิจพอเพียง
- ข. ยุทธศาสตร์การพัฒนาของ อปท. ในเขตจังหวัดเพชรบุรี ยุทธศาสตร์ที่ ๔ การพัฒนาด้านการวางแผน การส่งเสริมการลงทุน พาณิชยกรรม เศรษฐกิจพอเพียง และการท่องเที่ยว
- ยุทธศาสตร์การพัฒนา อปท. ที่ ๑ ด้านเศรษฐกิจพอเพียง
- แผนงานการศาสนา วัฒนธรรมและนันทนาการ

ที่	โครงการ	วัตถุประสงค์	เป้าหมาย (ผลผลิตของ โครงการ)	งบประมาณและที่ผ่านมา				ตัวชี้วัด (KPI)	ผลที่คาดว่าจะได้รับ	หน่วยงาน รับผิดชอบ หลัก	หน่วยงานที่ ขอรับเงิน อุดหนุน
				๒๕๖๑ (บาท)	๒๕๖๒ (บาท)	๒๕๖๓ (บาท)	๒๕๖๔ (บาท)				
๑	อุดหนุนการจัดงานพระ นครคีรีเมืองเพชร ครั้งที่ ๓๑ ประจำปี	เพื่อให้เมืองเพชรบุรีเป็นที่ ท่องเที่ยวที่รู้จักแพร่หลาย ส่งเสริมวัฒนธรรม พื้นบ้าน	เพื่อสนับสนุน งบประมาณและ การเข้าร่วม กิจกรรม	๑๕,๐๐๐ (๖๐:๑๕,๐๐๐) (๕๙:๒๐,๐๐๐)	๑๕,๐๐๐	๑๕,๐๐๐	๑๕,๐๐๐	ประชาชนใน พื้นที่เข้า ร่วมงานร้อยละ ๖๐	ประชาชนเกิด การมีส่วนร่วม ทำให้เศรษฐกิจ ดีขึ้น	สำนักปลัด	ที่ทำการ ปกครอง อำเภอเมือง เพชรบุรี
	รวม ๑ โครงการ			๑๕,๐๐๐	๑๕,๐๐๐	๑๕,๐๐๐	๑๕,๐๐๐				

รายละเอียดโครงการพัฒนา
แผนพัฒนาท้องถิ่นสี่ปี (พ.ศ.๒๕๖๑-๒๕๖๔)
สำหรับ ยุทธศาสตร์องค์การปกครองส่วนท้องถิ่น ส่วนราชการ รัฐวิสาหกิจ องค์การประชาชน
องค์การบริหารส่วนตำบลต้นมะพร้าว อำเภอเมืองเพชรบุรี จังหวัดเพชรบุรี

- ก. ยุทธศาสตร์จังหวัดที่ ๔ การสร้างเสริมความมั่นคง สันติสุข และสังคมคุณภาพที่ยั่งยืนด้วยหลักปรัชญาเศรษฐกิจพอเพียง
 - ข. ยุทธศาสตร์การพัฒนาของ อปท. ในเขตจังหวัดเพชรบุรี ยุทธศาสตร์ที่ ๖ ยุทธศาสตร์การพัฒนาด้านศิลปวัฒนธรรม จารีต ประเพณี และภูมิปัญญาท้องถิ่น
- ยุทธศาสตร์การพัฒนา อปท. ที่ ๕ ด้านการศึกษา ศาสนา ศิลปวัฒนธรรม จารีตประเพณี ภูมิปัญญาท้องถิ่น
- **แผนงานบริหารงานทั่วไป**

ที่	โครงการ	วัตถุประสงค์	เป้าหมาย (ผลผลิตของ โครงการ)	งบประมาณและที่ผ่านมา				ตัวชี้วัด (KPI)	ผลที่คาดว่าจะ ได้รับ	หน่วยงาน รับผิดชอบ หลัก	หน่วยงาน ที่ขอรับการ สนับสนุน
				๒๕๖๑ (บาท)	๒๕๖๒ (บาท)	๒๕๖๓ (บาท)	๒๕๖๔ (บาท)				
๑	ยุทธศาสตร์การบริหารส่วนตำบลช่องสะแกในการจัดทำโครงการศูนย์ข้อมูลข่าวสารการจัดซื้อจัดจ้าง	เพื่อสนับสนุนการดำเนินงานของศูนย์ข้อมูลข่าวสารระดับอำเภอ	สนับสนุนงบประมาณปีละ ๑ ครั้ง	๑๑,๐๐๐ (๖๐=๑๑,๐๐๐) (๕๙=๑๐,๐๐๐)	๑๑,๐๐๐	๑๑,๐๐๐	๑๑,๐๐๐	สนับสนุนงบประมาณปีละ ๑ ครั้ง	ประชาชนได้รับความรู้ข้อมูลข่าวสารการจัดซื้อจัดจ้าง	สำนักปลัด	องค์การบริหารส่วนตำบลช่องสะแก
	รวม ๑ โครงการ			๑๑,๐๐๐	๑๑,๐๐๐	๑๑,๐๐๐	๑๑,๐๐๐				

รายละเอียดโครงการพัฒนา
แผนพัฒนาท้องถิ่นสี่ปี (พ.ศ.๒๕๖๑-๒๕๖๔)
สำหรับ อุดหนุนองค์กรปกครองส่วนท้องถิ่น ส่วนราชการ รัฐวิสาหกิจ องค์กรประชาชน
องค์การบริหารส่วนตำบลต้นมะพร้าว อำเภอเมืองเพชรบุรี จังหวัดเพชรบุรี

- ก. ยุทธศาสตร์จังหวัดที่ ๔ การสร้างเสริมความมั่นคง สันติสุข และสังคมคุณภาพที่ยั่งยืนด้วยหลักปรัชญาเศรษฐกิจพอเพียง
- ข. ยุทธศาสตร์การพัฒนาของ อปท. ในเขตจังหวัดเพชรบุรี ยุทธศาสตร์ที่ ๖ ยุทธศาสตร์การพัฒนาด้านศิลปวัฒนธรรม จารีต ประเพณี และภูมิปัญญาท้องถิ่น
- ยุทธศาสตร์การพัฒนา อปท. ที่ ๕ ด้านการศึกษา ศาสนา ศิลปวัฒนธรรม จารีตประเพณี ภูมิปัญญาท้องถิ่น
- **แผนงานการศึกษา**

ที่	โครงการ	วัตถุประสงค์	เป้าหมาย (ผลผลิตของ โครงการ)	งบประมาณและที่ผ่านมา				ตัวชี้วัด (KPI)	ผลที่คาดว่าจะ ได้รับ	หน่วยงาน รับผิดชอบ หลัก	หน่วยงาน ที่ขอรับ เงิน อุดหนุน
				๒๕๖๑ (บาท)	๒๕๖๒ (บาท)	๒๕๖๓ (บาท)	๒๕๖๔ (บาท)				
๒	อุดหนุนโรงเรียนวัดหนองควงเพื่อจ่ายเป็นค่าอาหารกลางวัน	เพื่อให้เด็ก ร.ร.วัดหนองควงได้รับอาหารที่มีคุณภาพและครบตามหลักโภชนาการ	เด็กนักเรียนมีร่างกายที่แข็งแรง สมบูรณ์	๑๕๐,๐๐๐ (๖๐=๑๑๐,๐๐๐)	๑๕๐,๐๐๐	๑๕๐,๐๐๐	๑๕๐,๐๐๐	ร้อยละ๘๐ของเด็กนักเรียนมีสุขภาพที่แข็งแรง ได้รับสารอาหารครบถ้วน	เด็กนักเรียนมีสุขภาพที่แข็งแรงและได้รับสารอาหารที่ครบถ้วนมีสุขภาพดี	สำนักปลัด	โรงเรียนวัดหนองควง
	รวม ๑ โครงการ			๑๕๐,๐๐๐	๑๕๐,๐๐๐	๑๕๐,๐๐๐	๑๕๐,๐๐๐				

รายละเอียดโครงการพัฒนา
แผนพัฒนาท้องถิ่นสี่ปี (พ.ศ.๒๕๖๑-๒๕๖๔)
สำหรับ อุดหนุนองค์ประกอบส่วนท้องถิ่น ส่วนราชการ รัฐวิสาหกิจ องค์การประชาชน
องค์การบริหารส่วนตำบลต้นมะพร้าว อำเภอเมืองเพชรบุรี จังหวัดเพชรบุรี

- ก. ยุทธศาสตร์จังหวัดที่ ๒ การสร้างเสริมความมั่นคงทางอาหารและให้เติบโตจากฐานการเกษตรแบบครบวงจร
- ข. ยุทธศาสตร์การพัฒนาของ อปท. ในเขตจังหวัดเพชรบุรี ยุทธศาสตร์ที่ ๒ ยุทธศาสตร์การพัฒนาด้านการส่งเสริมในคุณภาพชีวิต
- ยุทธศาสตร์การพัฒนา อปท. ที่ ๗ ด้านคุณภาพชีวิต
- แผนงานสร้างความเข้มแข็งของชุมชน

ที่	โครงการ	วัตถุประสงค์	เป้าหมาย (ผลผลิตของ โครงการ)	งบประมาณและที่ผ่านมา				ตัวชี้วัด (KPI)	ผลที่คาดว่าจะได้รับ	หน่วยงาน รับผิดชอบ หลัก	หน่วยงานที่ ขอรับเงิน อุดหนุน
				๒๕๖๑ (บาท)	๒๕๖๒ (บาท)	๒๕๖๓ (บาท)	๒๕๖๔ (บาท)				
๑	เพิ่มประสิทธิภาพ การดำเนินงาน ป้องกันและแก้ไข ปัญหายาเสพติด	เพื่อบูรณาการ โครงการป้องกันและ แก้ไขปัญหายาเสพติด	สนับสนุน กิจกรรม ปีละ ๑ ครั้ง	๒๙,๐๐๐ (๖๐ = ๒๔,๐๐๐) (๕๙ = ๒๔,๐๐๐)	๒๙,๐๐๐	๒๙,๐๐๐	๒๙,๐๐๐	อัตราการติดยา เสพติดลดลงร้อยละ ๘๐	เยาวชนไม่ติดยา เสพติดและเป็น คนดีของชาติ	สำนักปลัด	ที่ทำการ ปกครอง อำเภอเมือง เพชรบุรี
๒	จัดกิจกรรมวัน ต่อต้านยาเสพติด ประจำปี	เพื่อบูรณาการ โครงการป้องกันและ แก้ไขปัญหายาเสพติด	สนับสนุน กิจกรรม ปีละ ๔ ครั้ง	๒,๕๐๐ (๖๐ = ๒,๕๐๐) (๕๙ = ๒,๕๐๐)	๒,๕๐๐	๒,๕๐๐	๒,๕๐๐	อัตราการติดยา เสพติดลดลงร้อยละ ๘๐	เยาวชนไม่ติดยา เสพติดและเป็น คนดีของชาติ	สำนักปลัด	ที่ทำการ ปกครอง อำเภอเมือง เพชรบุรี
	รวม ๒ โครงการ			๓๑,๕๐๐	๓๑,๕๐๐	๓๑,๕๐๐	๓๑,๕๐๐				

รายละเอียดโครงการพัฒนา
แผนพัฒนาท้องถิ่นสี่ปี (พ.ศ.๒๕๖๑-๒๕๖๔)
สำหรับ ประสานโครงการพัฒนาองค์การบริหารส่วนจังหวัด
องค์การบริหารส่วนตำบลต้นมะพร้าว อำเภอเมืองเพชรบุรี จังหวัดเพชรบุรี

- ก. ยุทธศาสตร์จังหวัดที่ ๑ การพัฒนาเมือง การค้า การบริการ และอุตสาหกรรม ท้องเที่ยวที่มีคุณภาพ
- ข. ยุทธศาสตร์การพัฒนาของ อปท. ในเขตจังหวัดเพชรบุรี ยุทธศาสตร์ที่ ๑ การพัฒนาด้านโครงสร้างพื้นฐาน
- ยุทธศาสตร์การพัฒนา อปท. ที่ ๒ คมนาคม ระบบสาธารณูปโภค สาธารณูปการ
- แผนงานการเคหะและชุมชน

ที่	โครงการ	วัตถุประสงค์	เป้าหมาย (ผลผลิตของ โครงการ)	งบประมาณและที่ผ่านมา				ตัวชี้วัด (KPI)	ผลที่คาดว่าจะได้รับ	หน่วยงาน รับผิดชอบ หลัก
				๒๕๖๑ (บาท)	๒๕๖๒ (บาท)	๒๕๖๓ (บาท)	๒๕๖๔ (บาท)			
๑	ก่อสร้างถนนคสล.สาย เลียบคันคลองชลประทาน ตำบลต้นมะพร้าวจุดตำบล บางจาก(จุดเริ่มต้น N๑๓๐๔๔๘.๐๙E๐๙๙๕๑๕ ๖.๐๘จุดสิ้นสุด N๑๓๐๙๐๑.๕๑E๐๙๙๕๒๔ ๐.๑๓)	เพื่อให้ประชาชนได้รับ ความสะดวกในการสัญจร เป็นทางสัญจรระหว่าง ตำบล	กว้าง ๖.๐๐ ม. ยาว ๑,๔๐๐ ม. หนา ๐.๑๕ ม. หรือมีผิวจราจรไม่ น้อยกว่า ๘,๔๐๐ ตร.ม.	๕,๐๓/๓,๖๐๐ (๖๐:๕,๐๓/๓,๖๐๐) (๕๙:๕,๐๓/๓,๖๐๐)	-	-		ร้อยละ ๖๐ ของประชาชนมี ความสะดวกใน การสัญจรไป มา	ประชาชนได้รับ ความสะดวกใน การเดินทาง	กองช่าง
	รวม ๑ โครงการ			๕,๐๓/๓,๖๐๐	=	=	=			

รายละเอียดโครงการพัฒนา
แผนพัฒนาท้องถิ่นสี่ปี (พ.ศ.๒๕๖๑-๒๕๖๔)
สำหรับ ประสานโครงการพัฒนาจังหวัด
องค์การบริหารส่วนตำบลต้นมะพร้าว อำเภอเมืองเพชรบุรี จังหวัดเพชรบุรี

- ก. ยุทธศาสตร์จังหวัดที่ ๑ การพัฒนาเมือง การค้า การบริการ และอุตสาหกรรม ท้องเที่ยวที่มีคุณภาพ
- ข. ยุทธศาสตร์การพัฒนาของ อปท. ในเขตจังหวัดเพชรบุรี ยุทธศาสตร์ที่ ๑ การพัฒนาด้านโครงสร้างพื้นฐาน
- ยุทธศาสตร์การพัฒนา อปท. ที่ ๒ ด้านคมนาคม ระบบสาธารณูปโภค สาธารณูปการ
- แผนงานเคหะและชุมชน

ที่	โครงการ	วัตถุประสงค์	เป้าหมาย (ผลผลิตของโครงการ)	งบประมาณและที่ผ่านมา				ตัวชี้วัด (KPI)	ผลที่คาดว่าจะได้รับ	หน่วยงาน รับผิดชอบ หลัก
				๒๕๖๑ (บาท)	๒๕๖๒ (บาท)	๒๕๖๓ (บาท)	๒๕๖๔ (บาท)			
๑	ก่อสร้างถนน คสล.สายเลียบบคันคลอง ชลประทานตำบลต้นมะพร้าวจุดตำบล หนองปรัง (จุดเริ่มต้น N๑๓๐๙๐๔.๑๒E๐๙๙๕๕๑๒๑.๑๒ จุดสิ้นสุดN๑๓๐๙๒๒.๕๖E๐๙๙๕๕๑๐๓.๖๓)	เพื่อให้เกิดความ สะดวกในการสัญจร ซึ่งเป็นสายหลัก	กว้าง ๖.๐๐ ม. ยาว ๖๑๕ ม. หน้า ๐.๑๕ ม. หรือผิวจราจรไม่น้อย กว่า ๓,๖๙๐ ตร.ม.	๒,๓๐๑,๔๐๐ (๖๐:๓,๐๐๓,๙๒๐) (๕๙:๓,๐๐๓,๙๒๐)	-	-	-	ร้อยละ ๖๐ ของประชาชน มีความสะดวก ในการสัญจร ไปมา	ประชาชน ได้รับ ความ สะดวก ความ ปลอดภัยใน การใช้เส้นทาง	กองช่าง
	รวม ๑ โครงการ			๒,๓๐๑,๔๐๐	=	=	=			

รายละเอียดโครงการพัฒนา
แผนพัฒนาท้องถิ่นสี่ปี (พ.ศ.๒๕๖๑-๒๕๖๔)
สำหรับ โครงการพัฒนาที่องค์กรปกครองส่วนท้องถิ่นดำเนินการโดยไม่ใช้งบประมาณ
องค์การบริหารส่วนตำบลต้นมะพร้าว อำเภอเมืองเพชรบุรี จังหวัดเพชรบุรี

- ก. ยุทธศาสตร์จังหวัดที่ ๔ การเสริมสร้างความมั่นคง สันติสุข และสังคมคุณภาพที่ยั่งยืนด้วยหลักปรัชญาเศรษฐกิจพอเพียง
 - ข. ยุทธศาสตร์การพัฒนาของ อปท. ในเขตจังหวัดเพชรบุรี ยุทธศาสตร์ที่ ๖ การพัฒนาด้านศิลปะ วัฒนธรรม จารีต ประเพณีและภูมิปัญญาท้องถิ่น
- ยุทธศาสตร์การพัฒนา อปท. ที่ ๕ ด้านการศึกษา ศาสนา ศิลปวัฒนธรรม จารีต ประเพณี ภูมิปัญญาท้องถิ่น

➤ **แผนงานการศึกษา**

ที่	โครงการ	วัตถุประสงค์	เป้าหมาย (ผลผลิตของโครงการ)	งบประมาณและที่ผ่านมา				ตัวชี้วัด (KPI)	ผลที่คาดว่าจะได้รับ	หน่วยงาน รับผิดชอบหลัก
				๒๕๖๑ (บาท)	๒๕๖๒ (บาท)	๒๕๖๓ (บาท)	๒๕๖๔ (บาท)			
๑	ศูนย์เด็กเล็กพบผู้ปกครอง	เพื่อชี้แจงตอบข้อซักถามระหว่างครูกับผู้ปกครองเกี่ยวกับการศึกษา	ผู้ปกครองและเด็ก ประมาณ ๕๐ คน	-	-	-	-	ร้อยละ ๖๐ ของผู้ปกครองมีความเข้าใจเกี่ยวกับการศึกษาเพิ่มขึ้น	ผู้ปกครองมีความเข้าใจเกี่ยวกับการศึกษาเพิ่มขึ้น	สำนักปลัด
๒	แม่เทียนเข้าพรรษา	เพื่ออนุรักษ์วัฒนธรรมประเพณี	ผู้ปกครองและเด็ก ประมาณ ๕๐ คน	-	-	-	-	ร้อยละ ๖๐ ของผู้เข้าร่วมกิจกรรมร่วมกันอนุรักษ์วัฒนธรรมประเพณี	ผู้ปกครองและเด็ก ร่วมกันอนุรักษ์วัฒนธรรมประเพณี	สำนักปลัด

รายละเอียดโครงการพัฒนา

แผนพัฒนาท้องถิ่นสี่ปี (พ.ศ.๒๕๖๑-๒๕๖๔)

สำหรับ โครงการพัฒนาที่องค์กรปกครองส่วนท้องถิ่นดำเนินการโดยไม่ใช้งบประมาณ

องค์การบริหารส่วนตำบลต้นมะพร้าว อำเภอเมืองเพชรบุรี จังหวัดเพชรบุรี

ก. ยุทธศาสตร์จังหวัดที่ ๔ การเสริมสร้างความมั่นคง สันติสุข และสังคมคุณภาพที่ยั่งยืนด้วยหลักปรัชญาเศรษฐกิจพอเพียง

ข. ยุทธศาสตร์การพัฒนาของ อปท. ในเขตจังหวัดเพชรบุรี ยุทธศาสตร์ที่ ๖ การพัฒนาด้านศิลปะ วัฒนธรรม จารีต ประเพณีและภูมิปัญญาท้องถิ่น

ยุทธศาสตร์การพัฒนา อปท. ที่ ๕ ด้านการศึกษา ศาสนา ศิลปวัฒนธรรม จารีต ประเพณี ภูมิปัญญาท้องถิ่น

➤ แผนงานการศึกษา

ที่	โครงการ	วัตถุประสงค์	เป้าหมาย (ผลผลิตของโครงการ)	งบประมาณและที่ผ่านมา				ตัวชี้วัด (KPI)	ผลที่คาดว่าจะได้รับ	หน่วยงาน รับผิดชอบ หลัก
				๒๕๖๑ (บาท)	๒๕๖๒ (บาท)	๒๕๖๓ (บาท)	๒๕๖๔ (บาท)			
๓	สืบสานประเพณีลอยกระทง (ศพด.)	เพื่ออนุรักษ์วัฒนธรรม ประเพณี	ประชาชน เยาวชน ประมาณ ๑๐๐ คน	-	-	-	-	ร้อยละ ๖๐ ของ ผู้เข้าร่วมกิจกรรม ร่วมกันอนุรักษ์ วัฒนธรรมประเพณี	ผู้ปกครองและ เด็ก ร่วมกัน อนุรักษ์ วัฒนธรรม ประเพณี	สำนักปลัด
๔	อุ่นไอรัก	เพื่อสร้างความสัมพันธ์ ระหว่างครอบครัว	ผู้ปกครองและเด็ก ประมาณ ๕๐ คน	-	-	-	-	ร้อยละ ๖๐ ของ ผู้เข้าร่วมกิจกรรมมี ความสัมพันธ์ที่ดี ระหว่างครอบครัว	ผู้ปกครองและ เด็ก มีความ เข้าใจกันและมี ความสัมพันธ์ที่ดี	สำนักปลัด
๕	ผักผลไม้แสนอร่อย	เพื่อให้เด็กได้เรียนรู้เกี่ยวกับผัก และผลไม้ชนิดต่างๆ	เด็ก ศพด. ประมาณ ๓๐ คน	-	-	-	-	ร้อยละ ๖๐ ของเด็กได้มี ความรู้เกี่ยวกับผักและ ผลไม้เพิ่มขึ้น	เด็กมีความรู้ เกี่ยวกับผักและ ผลไม้เพิ่มขึ้น	สำนักปลัด

รายละเอียดโครงการพัฒนา
แผนพัฒนาท้องถิ่นสี่ปี (พ.ศ.๒๕๖๑-๒๕๖๔)
สำหรับ โครงการพัฒนาที่องค์กรปกครองส่วนท้องถิ่นดำเนินการโดยไม่ใช้งบประมาณ
องค์การบริหารส่วนตำบลต้นมะพร้าว อำเภอเมืองเพชรบุรี จังหวัดเพชรบุรี

- ก. ยุทธศาสตร์จังหวัดที่ ๔ การเสริมสร้างความมั่นคง สันติสุข และสังคมคุณภาพที่ยั่งยืนด้วยหลักปรัชญาเศรษฐกิจพอเพียง
- ข. ยุทธศาสตร์การพัฒนาของ อปท. ในเขตจังหวัดเพชรบุรี ยุทธศาสตร์ที่ ๖ การพัฒนาด้านศิลปะ วัฒนธรรม จารีต ประเพณีและภูมิปัญญาท้องถิ่น
- ยุทธศาสตร์การพัฒนา อปท. ที่ ๕ ด้านการศึกษา ศาสนา ศิลปวัฒนธรรม จารีต ประเพณี ภูมิปัญญาท้องถิ่น

➤ **แผนงานการศึกษา**

ที่	โครงการ	วัตถุประสงค์	เป้าหมาย (ผลผลิตของโครงการ)	งบประมาณและที่ผ่านมา				ตัวชี้วัด (KPI)	ผลที่คาดว่าจะได้รับ	หน่วยงาน รับผิดชอบหลัก
				๒๕๖๑ (บาท)	๒๕๖๒ (บาท)	๒๕๖๓ (บาท)	๒๕๖๔ (บาท)			
๖	ชัชปกายสบายชีวี	เพื่อให้เด็กได้ออกกำลังกาย และมี สุข ภาพ ที่ แข็งแรง	เด็ก ศพด. ประมาณ ๓๐ คน	-	-	-	-	ร้อยละ ๖๐ ของเด็ก มีสุขภาพที่แข็งแรง	เด็กมีสุขภาพที่แข็งแรง	สำนักปลัด
๗	รักการอ่าน	เพื่อส่งเสริมให้เด็กรักการอ่าน	เด็ก ศพด. ประมาณ ๓๐ คน	-	-	-	-	ร้อยละ ๖๐ ของเด็ก มีความรู้เพิ่มขึ้น	เด็กมีความรู้เพิ่มมากขึ้น	สำนักปลัด
๘	หนูน้อยออมทรัพย์	เพื่อส่งเสริมให้เด็กรู้จักประหยัดอดออม	เด็ก ศพด. ประมาณ ๓๐ คน	-	-	-	-	ร้อยละ ๖๐ ของเด็ก รู้จักการใช้เงิน และอดออม	เด็กรู้จักการใช้เงิน และอดออม	สำนักปลัด
	รวม ๔ โครงการ			=	=	=	=			

รายละเอียดโครงการพัฒนา
แผนพัฒนาท้องถิ่นสี่ปี (พ.ศ.๒๕๖๑-๒๕๖๔)
สำหรับ โครงการพัฒนาที่องค์กรปกครองส่วนท้องถิ่นดำเนินการโดยไม่ใช้งบประมาณ
องค์การบริหารส่วนตำบลต้นมะพร้าว อำเภอเมืองเพชรบุรี จังหวัดเพชรบุรี

- ก. ยุทธศาสตร์จังหวัดที่ ๔ การเสริมสร้างความมั่นคง สันติสุข และสังคมคุณภาพที่ยั่งยืนด้วยหลักปรัชญาเศรษฐกิจพอเพียง
- ข. ยุทธศาสตร์การพัฒนาของ อปท. ในเขตจังหวัดเพชรบุรี ยุทธศาสตร์ที่ ๖ การพัฒนาด้านศิลปะ วัฒนธรรม จารีต ประเพณีและภูมิปัญญาท้องถิ่น
- ยุทธศาสตร์การพัฒนา อปท. ที่ ๕ ด้านการศึกษา ศาสนา ศิลปวัฒนธรรม จารีต ประเพณี ภูมิปัญญาท้องถิ่น
- **แผนงานการศาสนาวัฒนธรรมและนันทนาการ**

ที่	โครงการ	วัตถุประสงค์	เป้าหมาย (ผลผลิตของโครงการ)	งบประมาณและที่ผ่านมา				ตัวชี้วัด (KPI)	ผลที่คาดว่าจะได้รับ	หน่วยงาน รับผิดชอบ หลัก
				๒๕๖๑ (บาท)	๒๕๖๒ (บาท)	๒๕๖๓ (บาท)	๒๕๖๔ (บาท)			
๙	วันอนุรักษ์ศิลปวัฒนธรรมแต่งกายด้วยผ้าไทย ประจำปี ๒๕๖๑	เพื่อส่งเสริมการใช้ผ้าไทย และอนุรักษ์วัฒนธรรมอันดีงาม	ผู้บริหาร พนักงานส่วนตำบล พนักงานจ้างทุกคน	-	-	-	-	ร้อยละ ๘๐ ของผู้ร่วมกิจกรรมร่วมกันอนุรักษ์วัฒนธรรมไทย	ผู้ร่วมกิจกรรมร่วมกันอนุรักษ์วัฒนธรรมไทย	สำนักปลัด
๑๐	ด้วยน้ำใจจิตอาสาพัฒนาวัด ประจำปี ๒๕๖๑	เพื่ออนุรักษ์ศาสนสถานที่สำคัญในตำบลให้สะอาด	ผู้บริหาร พนักงานส่วนตำบล พนักงานจ้างทุกคน	-	-	-	-	ร้อยละ ๘๐ ของผู้ร่วมกิจกรรมมีความพึงพอใจ	ผู้ร่วมกิจกรรมเกิดความพึงพอใจ	สำนักปลัด
๑๑	จัดงานสัปดาห์ส่งเสริมพระพุทธศาสนาเนื่องในเทศกาลวันวิสาขบูชา ประจำปี ๒๕๖๑	เพื่ออนุรักษ์วัฒนธรรมประเพณีของชาติ	ผู้บริหาร พนักงานส่วนตำบล พนักงานจ้างทุกคน และประชาชนที่สนใจ	-	-	-	-	ร้อยละ ๘๐ ของผู้เข้าร่วมกิจกรรมร่วมกันอนุรักษ์วัฒนธรรมประเพณีไทย	ผู้เข้าร่วมกิจกรรมร่วมกันอนุรักษ์วัฒนธรรมประเพณีไทย	สำนักปลัด

รายละเอียดโครงการพัฒนา
แผนพัฒนาท้องถิ่นสี่ปี (พ.ศ.๒๕๖๑-๒๕๖๔)
สำหรับ โครงการพัฒนาที่องค์กรปกครองส่วนท้องถิ่นดำเนินการโดยไม่ใช้งบประมาณ
องค์การบริหารส่วนตำบลต้นมะพร้าว อำเภอเมืองเพชรบุรี จังหวัดเพชรบุรี

- ก. ยุทธศาสตร์จังหวัดที่ ๔ การเสริมสร้างความมั่นคง สันติสุข และสังคมคุณภาพที่ยั่งยืนด้วยหลักปรัชญาเศรษฐกิจพอเพียง
- ข. ยุทธศาสตร์การพัฒนาของ อปท. ในเขตจังหวัดเพชรบุรี ยุทธศาสตร์ที่ ๖ การพัฒนาด้านศิลปะ วัฒนธรรม จารีต ประเพณีและภูมิปัญญาท้องถิ่น
- ยุทธศาสตร์การพัฒนา อปท. ที่ ๕ ด้านการศึกษา ศาสนา ศิลปวัฒนธรรม จารีต ประเพณี ภูมิปัญญาท้องถิ่น
- แผนงานการศึกษาวัฒนธรรมและนันทนาการ

ที่	โครงการ	วัตถุประสงค์	เป้าหมาย (ผลผลิตของโครงการ)	งบประมาณและที่ผ่านมา				ตัวชี้วัด (KPI)	ผลที่คาดว่าจะได้รับ	หน่วยงาน รับผิดชอบ หลัก
				๒๕๖๑ (บาท)	๒๕๖๒ (บาท)	๒๕๖๓ (บาท)	๒๕๖๔ (บาท)			
๑๒	วันมาฆบูชา	เพื่ออนุรักษ์วัฒนธรรมประเพณีของชาติ	ผู้บริหาร พนักงานส่วนตำบล พนักงานจ้างทุกคนและประชาชนที่สนใจ	-	-	-	-	ร้อยละ ๘๐ ของผู้เข้าร่วมกิจกรรมร่วมกันอนุรักษ์วัฒนธรรมประเพณีไทย	ผู้เข้าร่วมกิจกรรมร่วมกันอนุรักษ์วัฒนธรรมประเพณีไทย	สำนักปลัด
	รวม ๔ โครงการ			=	=	=	=			

บัญชีครุภัณฑ์

แผนพัฒนาท้องถิ่นสี่ปี (พ.ศ.๒๖๑-๒๖๔)

องค์การบริหารส่วนตำบลต้นมะพร้าว อำเภอเมืองเพชรบุรี จังหวัดเพชรบุรี

ที่	แผนงาน	หมวด	ประเภท	วัตถุประสงค์	เป้าหมาย (ผลผลิตของครุภัณฑ์)	งบประมาณและที่ผ่านมา				หน่วยงาน รับผิดชอบ หลัก
						๒๕๖๑ (บาท)	๒๕๖๒ (บาท)	๒๕๖๓ (บาท)	๒๕๖๔ (บาท)	
๑	บริหารงานทั่วไป	ครุภัณฑ์	ครุภัณฑ์ สำนักงาน	เพื่อจัดหาตู้เก็บ แฟ้มเอกสาร บานเลื่อน กระจก	ตู้เก็บเอกสารบานเลื่อน กระจก ขนาดกว้าง ๑๒๑.๘*๔๐.๖*๘๓.๘ ซม. (ปี ๖๑:จำนวน ๒ ตู้(๒,๓/๐๐*๒)) (ปี ๖๒:จำนวน ๒ ตู้(๒,๓/๐๐*๒)) (ปี ๖๓:จำนวน ๒ ตู้(๒,๓/๐๐*๒)) (ปี ๖๔:จำนวน ๒ ตู้(๒,๓/๐๐*๒))	๕,๔๐๐	๕,๔๐๐	๕,๔๐๐	๕,๔๐๐	สำนักปลัด
๒	บริหารงานทั่วไป	ครุภัณฑ์	ครุภัณฑ์ สำนักงาน	เพื่อใส่เอกสาร ในสำนักงาน แบบฟอร์ม ต่างๆ	ตู้เหล็กเก็บแบบฟอร์ม ขนาด ๑๕ ลินซ์ก ๓๓*๔๕*๑๓๑ ซม. (ปี๖๑:จำนวน ๓ ตู้(๔,๓๐๐*๓))	๑๒,๙๐๐	-	-	-	สำนักปลัด
๓	บริหารงานทั่วไป	ครุภัณฑ์	ครุภัณฑ์ สำนักงาน	เพื่อใช้สำหรับ นั่งทำงานด้าน เอกสารของ เจ้าหน้าที่	โต๊ะทำงาน แบบเหล็ก ระดับ ๓-๖ (ปี ๖๒:จำนวน ๑ ตัว(๒,๖๐๐*๑)) (ปี ๖๓:จำนวน ๑ ตัว(๒,๖๐๐*๑)) (ปี ๖๔:จำนวน ๑ ตัว(๒,๖๐๐*๑))	-	๒,๖๐๐	๒,๖๐๐	๒,๖๐๐	สำนักปลัด

** หมายเหตุ ตามบัญชีราคามาตรฐานครุภัณฑ์ ปี ๒๕๕๙ **

บัญชีครุภัณฑ์

แผนพัฒนาท้องถิ่นสี่ปี (พ.ศ.๒๖๑-๒๖๖๔)

องค์การบริหารส่วนตำบลต้นมะพร้าว อำเภอเมืองเพชรบุรี จังหวัดเพชรบุรี

ที่	แผนงาน	หมวด	ประเภท	วัตถุประสงค์	เป้าหมาย (ผลผลิตของครุภัณฑ์)	งบประมาณและที่ผ่านมา				หน่วยงาน รับผิดชอบ หลัก
						๒๕๖๑ (บาท)	๒๕๖๒ (บาท)	๒๕๖๓ (บาท)	๒๕๖๔ (บาท)	
๔	บริหารงานทั่วไป	ครุภัณฑ์	ครุภัณฑ์ สำนักงาน	เพื่อใช้สำหรับ เขียนเอกสาร และทำงานด้าน ต่างๆ	เก้าอี้ทำงาน ระดับ ๓-๖ (ปี ๖๑:จำนวน ๒ ตัว (๕๘๐*๒))	๑,๑๖๐	-	-	-	สำนักปลัด
๕	บริหารงานทั่วไป	ครุภัณฑ์	ครุภัณฑ์ โฆษณาและ เผยแพร่	เพื่อใช้ในการ ถ่ายภาพของ ศูนย์พัฒนาเด็ก เล็กโรงเรียนวัด หนองควง	กล้องถ่ายรูป ความละเอียด ๑๒ ล้านพิกเซล ตามบัญชีราคา มาตรฐานครุภัณฑ์ (ปี ๖๑:จำนวน ๑ ตัว (๖,๕๐๐*๒))	๖,๕๐๐	-	-	-	สำนักปลัด
๖	บริหารงานทั่วไป	ครุภัณฑ์	ครุภัณฑ์ โฆษณาและ เผยแพร่	เพื่อใช้ใน การศึกษาของ ศูนย์พัฒนาเด็ก เล็กโรงเรียนวัด หนองควง	โทรทัศน์แอล อี ดี (LED TV)ระดับ ความละเอียดจอภาพ ๑,๙๒๐*๑,๐๘๐ พิกเซล ขนาด ๓๒ นิ้ว	๑๓,๐๐๐	-	-	-	สำนักปลัด

** หมายเหตุ ตามบัญชีราคามาตรฐานครุภัณฑ์ ปี ๒๕๕๙ **

บัญชีครุภัณฑ์

แผนพัฒนาท้องถิ่นสี่ปี (พ.ศ.๒๖๑-๒๖๔)

องค์การบริหารส่วนตำบลต้นมะพร้าว อำเภอเมืองเพชรบุรี จังหวัดเพชรบุรี

ที่	แผนงาน	หมวด	ประเภท	วัตถุประสงค์	เป้าหมาย (ผลผลิตของครุภัณฑ์)	งบประมาณและที่ผ่านมา				หน่วยงาน รับผิดชอบ หลัก
						๒๕๖๑ (บาท)	๒๕๖๒ (บาท)	๒๕๖๓ (บาท)	๒๕๖๔ (บาท)	
๓๗	บริหารงานทั่วไป	ครุภัณฑ์	ครุภัณฑ์ คอมพิวเตอร์	เพื่อจัดหาเครื่อง คอมพิวเตอร์ สำหรับงาน สำนักงาน	เครื่องคอมพิวเตอร์ สำหรับงาน สำนักงาน (จอขนาดไม่น้อยกว่า ๑๘.๕ นิ้ว) จำนวน ๑ เครื่อง โดยมีคุณลักษณะพื้นฐาน - ตามประกาศเกณฑ์ราคากลาง และคุณลักษณะพื้นฐานครุภัณฑ์ คอมพิวเตอร์ของกระทรวง เทคโนโลยีสารสนเทศและการ สื่อสาร	-	๑๖,๐๐๐	-	-	สำนักปลัด
๓๘	บริหารงานทั่วไป	ครุภัณฑ์	ครุภัณฑ์ สำนักงาน	เพื่อใช้สำหรับ ใส่เอกสารใน สำนักงาน	ตู้เหล็ก ๒ บาน (มอก.) (ตามบัญชีราคามาตรฐาน ครุภัณฑ์) (ปี ๖๑:จำนวน ๒ ตู้ (๕,๕๐๐*๒)) (ปี ๖๒:จำนวน ๒ ตู้ (๕,๕๐๐*๒)) (ปี ๖๓:จำนวน ๒ ตู้ (๕,๕๐๐*๒)) (ปี ๖๔:จำนวน ๒ ตู้ (๕,๕๐๐*๒))	๑๑,๐๐๐	๑๑,๐๐๐	๑๑,๐๐๐	๑๑,๐๐๐	กองคลัง

** หมายถึง ตามบัญชีราคามาตรฐานครุภัณฑ์ ปี ๒๕๕๙ **

บัญชีครุภัณฑ์
แผนพัฒนาท้องถิ่นสี่ปี (พ.ศ.๒๖๑-๒๖๔)
องค์การบริหารส่วนตำบลต้นมะพร้าว อำเภอเมืองเพชรบุรี จังหวัดเพชรบุรี

ที่	แผนงาน	หมวด	ประเภท	วัตถุประสงค์	เป้าหมาย (ผลผลิตของครุภัณฑ์)	งบประมาณและที่ผ่านมา				หน่วยงาน รับผิดชอบ หลัก
						๒๕๖๑ (บาท)	๒๕๖๒ (บาท)	๒๕๖๓ (บาท)	๒๕๖๔ (บาท)	
๙	บริหารงานทั่วไป	ครุภัณฑ์	ครุภัณฑ์ ยานพาหนะ ขนส่ง	เพื่อใช้สำหรับใช้ ในงานราชการ	รถยนต์ส่วนบุคคล ขนาด ๑ ตัน ปริมาตรกระบอกสูบไม่ต่ำกว่า ๒,๔๐๐ ซีซี ขับเคลื่อน ๒ ล้อ แบบดับเบิ้ลแคป (ปี ๖๑:จำนวน ๑ คัน)	๓/๘๓,๐๐๐	-	-	-	สำนักปลัด
๑๐	บริหารงานทั่วไป	ครุภัณฑ์	ครุภัณฑ์ ยานพาหนะ ขนส่ง	เพื่อใช้สำหรับใช้ ในงานราชการ	รถตู้(รถโดยสารขนาด ๑๒ ที่นั่ง (ดีเซล) ปริมาตรกระบอกสูบ ไม่ ต่ำกว่า ๒,๔๐๐ ซีซี (ปี ๖๑:จำนวน ๑ คัน)	๑,๒๑๔,๐๐๐	-	-	-	สำนักปลัด

ส่วนที่ ๕

การติดตามและประเมินผล

๑. การติดตามและประเมินผลยุทธศาสตร์

ในการจัดทำแผนพัฒนาท้องถิ่นนั้น จะต้องมี การติดตามและประเมินผลแผนพัฒนา โดยจะต้องติดตามและประเมินยุทธศาสตร์ ตามระเบียบกระทรวงมหาดไทย ว่าด้วยการจัดทำแผนขององค์กรปกครองส่วนท้องถิ่น พ.ศ. ๒๕๔๘ หมวด ๖ ข้อ ๒๙ และระเบียบกระทรวงมหาดไทย ว่าด้วยการจัดทำแผนขององค์กรปกครองส่วนท้องถิ่น (ฉบับที่ ๒) พ.ศ. ๒๕๕๙ ข้อ ๑๓ และในการประเมินแผนนั้นจะต้อง ดำเนินการประเมินคุณภาพของแผนยุทธศาสตร์การพัฒนาตามแนวทางการติดตามและประเมินผลยุทธศาสตร์เพื่อสอดคล้องแผนพัฒนาท้องถิ่นสี่ปีขององค์กรปกครองส่วนท้องถิ่น แจ้งตามหนังสือกระทรวงมหาดไทย ที่ มท ๐๘๑๐.๒/ว ๕๓/๙๗ ลงวันที่ ๑๐ ตุลาคม ๒๕๕๙ เรื่อง ชักซ้อมแนวทางการจัดทำและประสานแผนพัฒนาท้องถิ่นสี่ปี(พ.ศ. ๒๕๖๑ – ๒๕๖๔) ขององค์กรปกครองส่วนท้องถิ่น ตามระเบียบกระทรวงมหาดไทย ว่าด้วยการจัดทำแผนพัฒนาขององค์กรปกครองส่วนท้องถิ่น (ฉบับที่ ๒) พ.ศ. ๒๕๕๙

๒. การติดตามและประเมินผลโครงการ

ในการจัดทำแผนพัฒนาท้องถิ่นนั้น จะต้องมี การติดตามและประเมินผลแผนพัฒนา โดยจะต้องติดตามและประเมินยุทธศาสตร์ ตามระเบียบกระทรวงมหาดไทย ว่าด้วยการจัดทำแผนขององค์กรปกครองส่วนท้องถิ่น พ.ศ. ๒๕๔๘ หมวด ๖ ข้อ ๒๙ และระเบียบกระทรวงมหาดไทย ว่าด้วยการจัดทำแผนพัฒนาขององค์กรปกครองส่วนท้องถิ่น (ฉบับที่ ๒) พ.ศ. ๒๕๕๙ ข้อ ๑๓ และในการประเมินแผนนั้นจะต้อง ดำเนินการประเมินคุณภาพของแผนยุทธศาสตร์การพัฒนาตามแนวทางการติดตามและประเมินผลยุทธศาสตร์เพื่อสอดคล้องแผนพัฒนาท้องถิ่นสี่ปีขององค์กรปกครองส่วนท้องถิ่น แจ้งตามหนังสือกระทรวงมหาดไทย ที่ มท ๐๘๑๐.๒/ว ๕๓/๙๗ ลงวันที่ ๑๐ ตุลาคม ๒๕๕๙ เรื่อง ชักซ้อมแนวทางการจัดทำและประสานแผนพัฒนาท้องถิ่นสี่ปี (พ.ศ. ๒๕๖๑ – ๒๕๖๔) ขององค์กรปกครองส่วนท้องถิ่น ตามระเบียบกระทรวงมหาดไทย ว่าด้วยการจัดทำแผนพัฒนาขององค์กรปกครองส่วนท้องถิ่น (ฉบับที่ ๒) พ.ศ. ๒๕๕๙

๓. สรุปผลการพัฒนาท้องถิ่นในภาพรวม

๓.๑ การวัดผลในเชิงปริมาณและเชิงคุณภาพ

(๑) การวัดผลในเชิงปริมาณ

ตามที่องค์การบริหารส่วนตำบลต้นมะพร้าวได้ดำเนินการจัดทำแผนพัฒนาท้องถิ่นขึ้นมาเพื่อใช้เป็นเครื่องมือในการพัฒนาองค์การบริหารส่วนตำบลให้บรรลุเป้าหมายที่วางไว้ เกิดประสิทธิภาพประสิทธิผลสูงสุดในการแก้ไขปัญหาให้กับประชาชน ในการจัดทำแผนพัฒนาท้องถิ่นนั้นจะต้องมีการติดตามและประเมินแผนพัฒนา ตามระเบียบกระทรวงมหาดไทย ว่าด้วยการจัดทำแผนพัฒนาขององค์กรปกครองส่วนท้องถิ่น พ.ศ. ๒๕๔๘ หมวด ๖ ข้อ ๒๙ และระเบียบกระทรวงมหาดไทย ว่าด้วยการจัดทำแผนพัฒนาขององค์กรปกครองส่วนท้องถิ่น (ฉบับที่ ๒) พ.ศ. ๒๕๕๙ ข้อ ๑๓ โดยคณะกรรมการติดตามและประเมินแผนพัฒนาเป็นผู้ดำเนินการติดตามและประเมินผลแผนพัฒนา ซึ่งคณะกรรมการจะต้องดำเนินการกำหนดแนวทาง วิธีการในการติดตามและประเมินผลแผนพัฒนา

ดำเนินการติดตามและประเมินผลแผนพัฒนา รายงานผลและเสนอความเห็นซึ่งได้จากการติดตามและประเมินผล แผนพัฒนาต่อผู้บริหารท้องถิ่น เพื่อให้ผู้บริหารท้องถิ่น เสนอต่อสภาท้องถิ่น และคณะกรรมการพัฒนาท้องถิ่น พร้อมทั้งประกาศผลการติดตามและประเมินผลแผนพัฒนาให้ประชาชนในท้องถิ่นทราบในที่เปิดเผยภายในสิบห้าวัน นับแต่วันรายงานผลและเสนอความเห็นดังกล่าวและต้องปิดประกาศไว้เป็นระยะเวลาไม่น้อยกว่าสามสิบวันโดยอย่างน้อยปีละสองครั้งภายในเดือนเมษายนและภายในเดือนตุลาคมของทุกปี

โดยเครื่องมือที่ใช้ในการติดตามและประเมินผลในเชิงปริมาณ มีดังนี้

แบบที่ ๑ การกำกับกรจัดทำแผนยุทธศาสตร์ขององค์กรปกครองส่วนท้องถิ่น

แบบที่ ๒ แบบติดตามผลการดำเนินงานขององค์กรปกครองส่วนท้องถิ่น

แบบที่ ๓/๑ แบบประเมินผลการดำเนินงานตามแผนยุทธศาสตร์

แบบประเมินคุณภาพของแผนพัฒนา

(แจ้งตามหนังสือกระทรวงมหาดไทย ที่ มท ๐๔๑๐.๒/ว ๐๓/๐๓ ลงวันที่ ๒ กุมภาพันธ์ ๒๕๕๘ เรื่อง แนวทางและหลักเกณฑ์การจัดทำและประสานแผนสามปีขององค์กรปกครองส่วนท้องถิ่น ข้อ ๓/ การ วัตถุประสงค์ของแผนพัฒนาท้องถิ่น ตามนัยหนังสือกระทรวงมหาดไทย ด่วนที่สุด ที่ มท ๐๔๑๐.๒/ว ๔๔๓๐ ลงวันที่ ๒๒ พฤศจิกายน ๒๕๕๖ ให้แล้วเสร็จภายใน ๑๕ วัน นับแต่วันประกาศใช้แผนพัฒนาท้องถิ่น)

การติดตามและประเมินผลด้วยระบบ e-plan (www.dla.go.th)

(๒) การวัดผลในเชิงคุณภาพ

การวัดผลเชิงคุณภาพ องค์การบริหารส่วนตำบล ใช้การสำรวจความพึงพอใจในการวัดผลเชิงคุณภาพโดยภาพรวม โดยได้มีการประเมินความพึงพอใจ ซึ่งการประเมินความพึงพอใจทำให้ทราบถึงผลเชิงคุณภาพ ในการดำเนินงานขององค์การบริหารส่วนตำบลในภาพรวม

โดยเครื่องมือที่ใช้ในการประเมินความพึงพอใจ มีดังนี้

แบบที่ ๓/๒ แบบประเมินความพึงพอใจต่อผลการดำเนินงานขององค์กรปกครองส่วนท้องถิ่นในภาพรวม

แบบที่ ๓/๓ แบบประเมินความพึงพอใจต่อผลการดำเนินงานขององค์กรปกครองส่วนท้องถิ่น

๔. ข้อเสนอแนะในการจัดทำแผนพัฒนาท้องถิ่นในอนาคต

๔.๑ ผลกระทบนำไปสู่อุบัติ

๑. เกิดการพัฒนาที่ล่าช้า เพราะการดำเนินงานต่างๆ ขององค์กรปกครองส่วนท้องถิ่นต้องผ่านกระบวนการหลายขั้นตอน สลับซับซ้อน
๒. ประชาชนอาจเกิดความเบื่อหน่ายกับกระบวนการจัดทำแผนที่มีความยุ่งยากมากขึ้น
๓. ปัญหาอาจไม่ได้รับการแก้ไขอย่างตรงจุดเพราะข้อจำกัดของระเบียบกฎหมายที่ทำให้ยากและบางเรื่องอาจทำไม่ได้

๔.๒ ข้อสังเกต ข้อเสนอแนะ ผลจากการพัฒนา

- ๑) การจัดทำแผนพัฒนาท้องถิ่นสี่ปีควรพิจารณาใช้แผนยุทธศาสตร์การพัฒนามาเป็นกรอบในการจัดทำแผนพัฒนาท้องถิ่นสี่ปีและให้มีความสอดคล้องกัน
- ๒) การจัดทำแผนพัฒนาท้องถิ่นสี่ปีควรพิจารณางบประมาณและคำนึงถึงสถานะการเงินการคลังในการพิจารณาโครงการ/กิจกรรม ที่จะบรรจุในแผนพัฒนาท้องถิ่นสี่ปี

๓) ควรเร่งรัดให้มีการดำเนินโครงการ/กิจกรรม ที่ตั้งในข้อบัญญัติงบประมาณรายจ่ายให้สามารถดำเนินการได้ในปีงบประมาณนั้น

๔) องค์การบริหารส่วนตำบลควรพิจารณาตั้งงบประมาณให้เพียงพอและเหมาะสมกับกับภารกิจแต่ละด้านที่จะต้องดำเนินการ ซึ่งจะช่วยลดปัญหาในการโอนเพิ่ม โอนลด โอนตั้งจ่ายรายการใหม่

ภาคผนวก